EDICION DE 10 PAGINAS
OFICINAS AGUSTINAS 1269
TELEFONOS:
ADMINISTRACION
Inglés 3114 Nacional 77
CASILLA 81-D
REDACCION
Inglés 3113

LA NACION

PRECIO: 10 CENTAVOS
NUMERO ATRASADO: 20 CENTAVOS
SUSCRIPCIONES
Por un año: $ 25. — Por seis meses: $ 13
Por 3 meses: $ 8. — Por 1 año extranjero: $ 50

AÑO III
Santiago de Chile, Lunes 10 de Febrero de 1919
Núm. 758

Cómo descubren las mujeres-policías de Nueva York a los espías

NOTABLES RESULTADOS DEL EMPLEO DE MUJERES PARA DESENMASCARAR A LOS ENEMIGOS DISFRAZADOS Y TAMBIEN A LOS EXTRANJEROS SOSPECHOSOS

ALGUNOS DE SUS BRILLANTES EXITOS

No hace mucho de esto, una muchacha de ojos radiosos y rostro seductor, vestida con el uniforme azul sombrío, con botones metálicos, del Cuerpo de Mujeres Policías, y llevando la gorra de cuartel sobre los rubios cabellos, subió una tarde a un carro de tranvía de una de las líneas de Nueva York. El día, muy caluroso, declinaba; y la alta temperatura parecía molestar a la linda policía, que acaso no se había puesto el traje de reglamento muchas veces. Tomó asiento, y — de acuerdo con la costumbre femenina — dirigió una mirada, rápida y furtiva, a su vecina, mujer de hermoso aspecto, de un rubio casi rojo, sólida y vigorosa, notablemente bien vestida y que exhalaba un perfume delicado y elegante de sus ropas.

De aquella instantánea ojeada se desprendieron tres datos, que impresionaron vivamente su imaginación. Primero, que con tanto calor, la dama permaneciese tan tranquila, y, por decirlo así, tan fresca; segundo: que a pesar de la misma causa, su nariz no acusase la pequeña transpiración que las de las otras señoras, que viajaban en el carro, manifestada por un brillo visible de la piel; y tercero, la especial colocación de sus pies, que se tocaban por los talones, sobre el piso. Es sabido que la inspección que una mujer hace de otra con la vista, va siempre de la cabeza a los pies, en tanto que de diez hombres, seis comenzarán a revisar, como la frase vulgar lo indica, de los pies a la cabeza.

Por algunos minutos, esas observaciones permanecieron aisladas en el pensamiento de la bella policía; pero repentinamente, surgieron otras dos, con fuerza extraordinaria: que su vecina, en vez de tener flojamente en la mano su portamonedas o de apoyarlo sobre la falda, como hacen todas las señoras, lo llevaba fuertemente asido, a la manera masculina; y que parecía muy cuidadosa de un brazalete de oro que llevaba en la muñeca.

Estos nuevos datos acabaron por despertar el interés de la observadora. Después de observar atenta y disimuladamente a la rubia encendida, notó, al cabo de algunos minutos, y de ello se maravilló, que no acomodaba el cuerpo en una de esas posturas que las mujeres usan, porque a la vez que les dan descanso, les permiten lucir mejor sus encantos físicos; y que cruzaba la pierna en una forma que, decididamente, no era femenina, dejando al descubierto en el movimiento uno de los tobillos, que llegó casi a tocar a la policía y que se acusaba con esa dureza huesosa del hombre, que es tan rara en el redondeado tobillo de la mujer.

Un hombre no habría parado mientes en ninguna de esas cosas, o de hacerlo, no les habría dado la menor importancia. La frescura y lo de la nariz le habrían sugerido esta reflexión: ésta es una mujer fría y sin temperamento; lo del brazalete y el portamonedas, le habrían hecho pensar: quiere exhibir sus joyas; y en cuanto a la rigidez del cuerpo, el cruzamiento de la pierna y la ninguna morbidez del tobillo, no le habrían dado sino ideas desagradables respecto a la belleza y coquetería de la vecina. No así la mujer policía, en cuyos oídos la intuición susurraba: algo hay equívoco en esta señora.

Precisamente, en esos momentos, la señora en cuestión levantó el brazo para arreglar con la mano un rizo de su demasiado rubia cabellera; y al hacerlo, la muchacha policía atisbó por la abertura del descote, sobre el pecho, una mancha obscura de pelo, muy distinta del rojo veneciano de la cabellera. Un hombre habría dicho: bueno! la tía usa peluca... pero ¿cómo diablos perdería tanto pelo?... No pensó lo mismo la bella policía, que inmediatamente vió completas sus sospechas, salió a la plataforma posterior del carro, y en la primera parada llamó a un vigilante y le dijo: esa señora vestida de blanco, la de pelo rojo, no es una señora: es un hombre. Aprehéndala usted!... Y la señora del brazalete y de los cabellos rubios-Ticiano tiene ahora un expediente policíaco, con este rubro: Consignado por el Servicio Secreto...

El episodio anterior es sólo una muestra del inesperado y sorprendente valor que la intuición— facultad de que las mujeres disfrutan en alto grado — tiene, y de los servicios que a la nación y a la justicia presta el cuerpo de policía femenino en el Departamento de Servicio Reservado, de Nueva York, ensanchando cada día más su campo de acción. Las tres mil mujeres que lo forman, han descubierto ya innumerables guaridas de espías e infinidad de extranjeros peligrosos; han husmeado complots de verdaderos profesionales que se creían a prueba de toda sospecha y han informado detalladamente, en centenares de casos, al Servicio a que pertenecen y a la policía de los Aliados. De esta suerte, la mujer ha demostrado ser un Sherlock Holmes mejor que el propio Sherlock Holmes, para ese golpe de vista de la observación instantánea, que era la especialidad de él.

La Policía Reservada Femenina, ideada por el Comisionado Rodman Wanamake, ha tenido, gracias al Comisionado Enright, la mejor oportunidad para poner de bulto sus cualidades. Una franca experimentación — dice el citado funcionario — ha demostrado que el éxito es muy superior a lo que se esperaba.

Este depende de que lo que hemos aprovechado, en bien del país, esa facultad, a veces desperdiciada e inmensamente valiosa, que se llama la intuición femenina, semejante al razonamiento masculino, sin el lento proceso cerebral de éste, y que, según autorizadas opiniones de Columbia y de Harward, basadas en datos psicológicos exactos, es más correcta en su rapidez que la paciente lógica del hombre.

Esta facultad femenina de intuición ha sido objeto de discusiones y análisis por muchos años. Desde que se conoció su existencia y se supo que era patrimonio de la mujer, que su desarrollo era súbito como el relámpago, y de una misteriosa fuerza, que llegaba a una absoluta precisión en sus conclusiones y que suprimía toda teoría de coincidencia, los hombres de estudio declararon que era digna de prolijo estudio.

El difunto profesor Munsterberg, de Harvard, creía que el mecanismo sensorial de la mujer trabajaba más de prisa que el del hombre. Así lo pensaba el distinguido psicólogo francés doctor Henry P. Laselles, quien, con la claridad y comprensión de su raza, decía, sintetizando las observaciones hechas a ese respecto: "La intuición de la mujer es el resultado de una observación altamente especializada, de mayor sensibilidad en la vista, el oído y el tacto que la del hombre, y de un proceso de deducción de las impresiones sensoriales, tan rápido, que la mujer misma no se da cuenta de él. Esto tiene dos orígenes: que a la mujer confió la naturaleza dar vida y conservar a los hijos; y que desde los tiempos más remotos, se vió obligada a cuidar y vigilar al hombre, siempre inconstante y versátil".

"En las innumerables centurias de vida salvaje y semisalvaje anteriores a la civilización, — continúa el sabio, — la mujer tuvo que ser la protectora del niño. El macho, bestial y combatiente, la dejaba ese cuidado; y aún antes de que la criatura naciese, ella estaba obligada a velar por sí misma y por el ser que llevaba en las entrañas. Después, este cuidado comprendía a todos los hijos; tenía que pensar no sólo por uno, como el hombre, sino por dos, tres o cuatro. Todo ruido extraño, toda sombra insólita, amenazaban peligro. Y en esta constante zozobra, desarrolló la extraordinaria facultad que llamamos **vista periferal**, que también tienen los pájaros y los animales salvajes, exactamente para los mismos fines: para protegerse y proteger a sus crías. Si a este poder se agrega el hábito, creado por la necesidad, de ver más claro y más rápido, queda formado el primer factor de la intuición.

"En cuanto al segundo, el sexual entra en menor proporción. La mujer no podía en los tiempos primitivos, tomar una piedra y hacer saltar los sesos de su rival; porque ésto no hubiera impedido el amor del macho para la muerta; y hubiera hecho morir a la matadora, seguramente. Tuvo, pues, que recurrir a la sutileza, y llegó a ser una artista en los procedimientos indirectos. La campaña contra su propio género la hizo maestra. Los menores gestos, los más insignificantes ademanes, los detalles que para el hombre pasan inadvertidos, tuveron para ella enorme valor desde entonces". "Y este hábito de constante vigilancia, este gran poder de observación, esta rapidez para deducir, es lo que hacen a la mujer más apta que el hombre para ciertos asuntos de diplomacia, de espionaje y de contra-espionaje, — termina el eminente psicólogo.

La ciencia explica, como se ve, los triunfos conseguidos por el cuerpo de policía femenino, que pregona el Comisionado Enright y que confirmarán otros ejemplos.

En uno de los pequeños hoteles de la parte alta de Nueva York, una muchacha pequeñita e inofensiva en apariencia, tomó una habitación. Parecía muy anémica; y la criada que la servía, decía de ella que la mantequilla del desayuno no se le fundía en la boca,—tan débil y desmedrada estaba. ¿Qué hacía esa criatura, que no dormía de noche y se consumía visiblemente de sueño?. . . Era una mujer policía, a quien una amiga había dicho: hace tres noches dejé mi ventana abierta, y como no podía dormir, me asomé a ella. De la casa vecina brotaba un súbito resplandor, que se apagaba en seguida, en forma extraña, como si fuera una señal. A la noche siguiente la cosa se repitió, a las tres de la madrugada, como la vez pasada. ¿Qué será eso?. . . — Ya lo veremos, contestó la muchacha de la policía. . . Y tomó la habitación; se cambió a ella; se puso en observación. No dormía en toda la noche. Por eso la criada la encontraba tan pálida y desmayada por las mañanas. . . Así descubrió de lo que se trataba: la luz era una señal radiográfica sobre el río. La casa de donde brotaba estaba habitada por espías alemanes, que se comunicaban con colegas suyos, en esa forma.

Otro: No es raro que un gato amanezca muerto en un corral, con un agujero de bala en el cuerpo; eso acusa el malhumor de un vecino irascible a quien los maullidos no dejan dormir. Pero un conejo se parece mucho a un gato, y los conejos no suelen maullar ni molestar a los vecinos irascibles... Por esa causa, la curiosidad de una muchacha policía quedó picada cuando vió una mañana, en el corral de su casa, en un barrio de Nueva York, un conejo muerto, con un balazo en la cabeza. . . ¿Quién mataría a este animalito? pensaba cuando una vecina habladora le dijo, como contestando a su mental interrogación: lo mató un chico, como de once años, que tira divinamente y puede hacer blanco desde muy lejos; le hizo fuego desde su ventana, dos casas más allá. Todos los de su familia tiran muy bien: el padre, la madre, dos muchachos mayores y él. Los Domingos van a New Jersey a tirar al blanco.

La muchacha fué a la casa de los excelentes tiradores. En el piso bajo un expendio de pan, del que estaban encargados el padre, la madre, los dos muchachos mayores y el pequeño matador del conejo. Todos se decían americanos; pero su nombre era alemán. Todos tiraban; todos iban a New Jersey; todos usaban revólvers; y ninguno pudo explicar para qué y con qué permiso. . . Se les detuvo, y fueron cómodamente alojados por la autoridad mientras la policía investigaba. Eran espías de los más peligrosos, y resueltos a todo!

Otro: Dos mujeres se encuentran en la calle, después de haber sido vecinas en otro barrio y haber dejado de verse. — Venga usted a mi nueva casa, dice una de ellas; verá usted qué bonito departamento el de mis patrones nuevos!. . . Van a verlo, magníficas habitaciones, preciosa vista sobre el río, muebles lujosos y de buen gusto... ¿Cuánto pagan de alquiler los departamentos de ese piso? — pregunta la visitante, — miembro del cuerpo de policía reservada, — al administrador del edificio. . . Quinientos pesos, le contesta. . . Entonces charla con él y con su exvecina, les **da un vomitivo**, — como se dice en la jerga policíaca,— y le cuenta. Se trata de un club de poker, para señoras. Juego fuerte; buenas bebidas; mujeres que pagan muy bien al que les sirve los **cocktails** y la cerveza.

Se hace la investigación sugerida por la muchacha de la Reservada. . . Un centro de reunión de extranjeros con fines hostiles para el país, que les da hospitalidad, y una serie de hombres disfrazados, con más bigotes que el Kaiser. . . escrupulosamente afeitados, como era natural. . . A la cárcel con todos!. . . Señores o señoras: quedan ustedes internados. . .

Y estos no son más que episodios aislados del cuerpo que manda el mayor Edith Totten, una soberbia mujer, de la edad peligrosa de que habla Balsac, alta, robusta, pelinegra y de grandes ojos perspicaces, por la que daría gusto dejarse aprehender. . . siempre que se la tuviera como centinela de vista!. . . Otro triunfo femenino: la policía. ¿Quién resiste al mandato de una chica que ostenta un pecho de Juno bajo el uniforme azul? ¿Quién es el guapo que no se deja detener, aún cuando haya de ir a la prisión, por la mano blanca que empuña un imperioso **club**? Los más empedernidos criminales gritarán con las personas de buen gusto: viva la policía femenina!

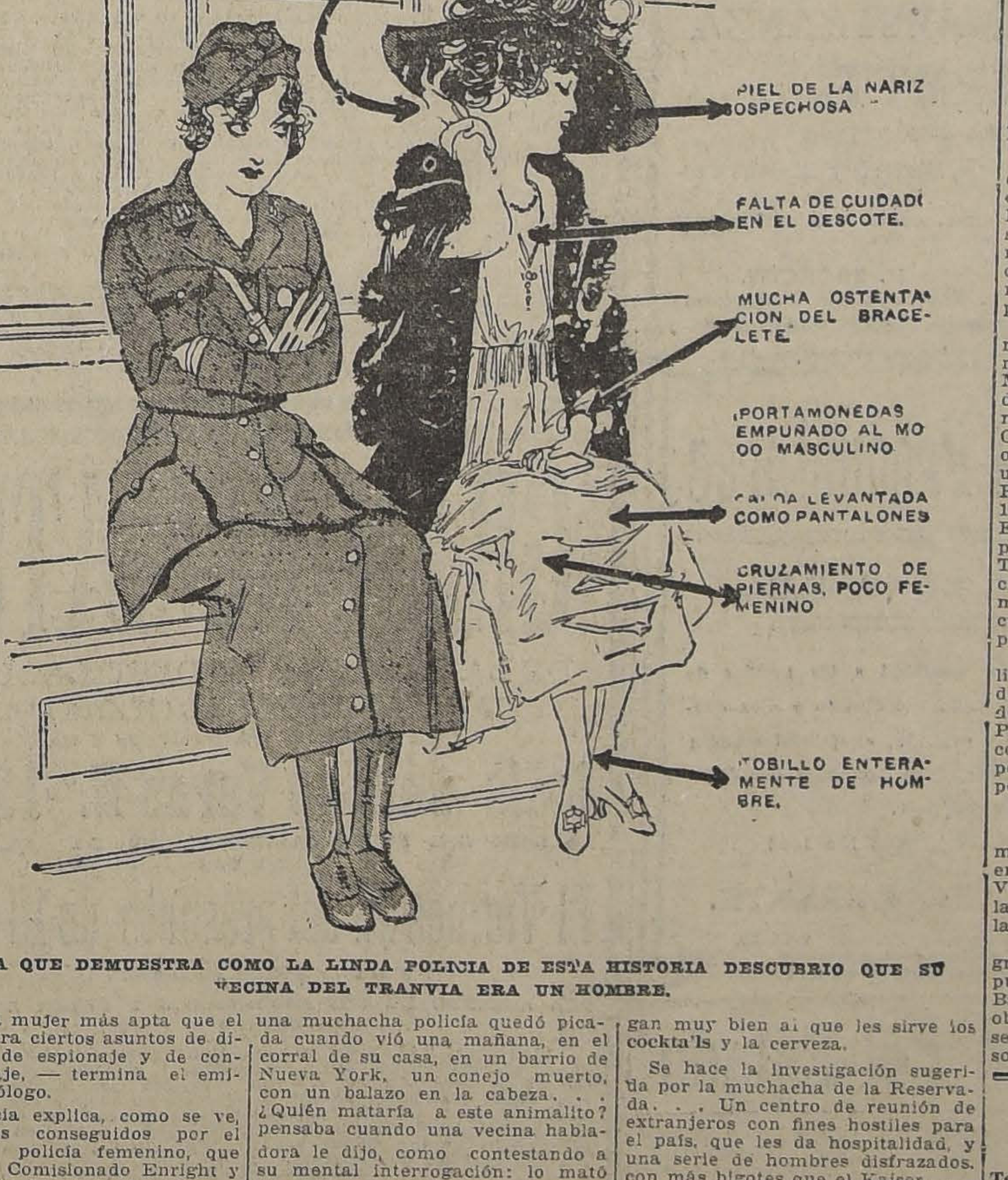
CABELLOS CORTOS Y DE COLOR MUY EXTRAÑO.
PIEL DE LA NARIZ SOSPECHOSA
FALTA DE CUIDADO EN EL DESCOTE.
MUCHA OSTENTACION DEL BRACELETE
PORTAMONEDAS EMPUÑADO AL MODO MASCULINO
FALDA LEVANTADA COMO PANTALONES
CRUZAMIENTO DE PIERNAS, POCO FEMENINO
TOBILLO ENTERAMENTE DE HOMBRE.

DIAGRAMA QUE DEMUESTRA COMO LA LINDA POLICIA DE ESTA HISTORIA DESCUBRIO QUE SU VECINA DEL TRANVIA ERA UN HOMBRE.

"LA NACION"
SUSCRIPCIONES

Anual.	$ 25.00
Semestral	14.00
Trimestral.	8.00

LAS REMESAS DE DINERO, PUEDEN HACERSE POR MEDIO DE GIROS POSTALES O LETRAS BANCARIAS A LA ORDEN DE "LA NACION"

AVISOS ECONOMICOS.— (Ultima página). —TARIFA: $ 0.05 palabra por cada publicación. Los avisos se reciben desde las 8 de la mañana hasta las 8 de la noche. Los avisos económicos que vengan después de esa hora y hasta las 10 de la noche, se cobrarán con un recargo del 20%.

DE ESTADOS UNIDOS

TRES DIPLOMATICOS QUE FUERON HUESPEDES DE SANTIAGO HACE POCOS AÑOS: SEÑOR RENE CORREA LUNA, EX-ENCARGADO DE NEGOCIOS DE ARGENTINA; SEÑOR GEORGES THOMAS SUMMERLIN, EX-ENCARGADO DE NEGOCIOS DE LOS ESTADOS UNIDOS; Y SEÑOR MIGUEL A. DE ICAZA, EX-ENCARGADO DE NEGOCIOS DEL ECUADOR.—EL SEÑOR SUMMERLIN ES AHORA CONSEJERO DE LA EMBAJADA EN MEJICO Y SE ENCUENTRA EN WASHINGTON DESEMPEÑANDO INTERNIAMENTE EL PUESTO DE PRIMER SUB-SECRETARIO DE ESTADO.—LOS SEÑORES CORREA LUNA E ICAZA SON SECRETARIOS DE LA EMBAJADA ARGENTINA Y LEGACION DEL ECUADOR EN WASHINGTON, RESPECTIVAMENTE.

Aviador acróbata

PILOTO NORTEAMERICANO DANDO UNA EXHIBICION ACROBATICA A 3,000 PIES DE ALTURA EN EL CAMPO DE AERONAUTICA INMEDIATO A FORTH WORTH, TEXAS. UN PASO FALSO DEL OPERADOR SIGNIFICARIA SEGURAMENTE LA MUERTE.

CONFERENCIA DE PAZ

DELEGACION SURESLAVA

Dr. Antun Trumbic

Una de las grandes conquistas de esta guerra es la liberación e independencia del pueblo sureslavo, que durante más de cinco siglos ha tenido que soportar el yugo austriaco. Los aliados han querido que sean representados en la Conferencia de Paz. En efecto, los yugoslavos han nombrado una delegación compuesta de tres eminentes políticos y presidida por el Dr. Antun Trumbic.

Nació el Dr. Trumbic en el seno de una humilde familia. Gracias a sus raras cualidades morales e intelectuales llegó a conquistarse una gran situación política. Recién recibido de abogado, ingresó en el partido croata, llegando a ser su jefe y diputado por Espalato en el Parlamento de Viena.

Al comenzar la actual guerra, condenado a muerte por la ley marcial austriaca, y confiscados sus bienes en Dalmacia, logró evadirse, junto con un grupo de intelectuales y políticos. Llegado a Londres, fundó el Comité Sureslavo, que representaba los intereses y aspiraciones de los sureslavos ante los aliados.

Desde este momento, la figura del joven político principió a hacerse popular en los círculos políticos de Europa y adquirió un sólido prestigio por sus vastos conocimientos de Derecho Internacional y por la valentía y entusiasmo con que sostenía sus principios.

El Dr. Trumbic es un hombre relativamente joven. Cuenta apenas 56 años de edad. Es el actual Ministro de Relaciones Exteriores del nuevo Estado sureslavo. Como delegado por los sureslavos al Congreso de las nacionalidades oprimidas, celebrado en Roma, es uno de los firmantes del "Pacto de Roma", celebrado en Abril de 1918, entre sureslavos e italianos. Este pacto, que fué firmado por parte de los italianos por Andrea Torre, comprometía a las dos naciones a luchar unidas contra la monarquía dual, y a arreglar las cuestiones territoriales según el principio de las nacionalidades.

El conflicto suscitado entre italianos y sureslavos por la posesión de la costa del Adriático y llevado ahora a la Conferencia de la Paz será sin duda resuelto con la cooperación del Dr. Trumbic, que posee profundos conocimientos respecto de este asunto.

Nicolás Pasitch

Nicolás Pasitch, el anciano primer Ministro serbio, junto con el eminente político griego Eleuterio Venizelos, es considerado una de las primeras figuras políticas de la Europa oriental.

Su personalidad adquirió un gran prestigio, y su nombre se popularizó durante la guerra de los Balkanes, en la cual los serbios obtuvieron una gran victoria, que se puede señalar como la precursora de la actual guerra. Austria, inquieta por el engrandecimiento de Serbia, comenzó contra ella una política que encontró en Pasitch un gran obstáculo para la realización de sus pretensiones.

También como Trumbic, Pasitch pertenece a una humilde familia, y gracias a sus propios esfuerzos, llegó a conquistarse la situación que tiene. Tiene alrededor de 75 años, y sin embargo, lo vemos todavía activo y entusiasta luchando por el porvenir de su pueblo.

A los hombres de la talla de Pasitch les está reservado en la Historia un sitio prominente.

Fué también Pasitch quien presidió la Conferencia de Corfú, y uno de los firmantes del tratado denominado la "Declaración de Corfú", del 7 de Julio de 1917, en la cual los representantes del Gobierno real de Serbia y los del Comité sureslavo de Londres sentaron las bases del actual Estado de los serbio-croatas y eslovenos.

Milenko R. Vesnitch

Vesnitch es una de las figuras más importantes de la Serbia. Hombre de una vasta ilustración y una rara inteligencia, ha sido profesor de la Facultad de Derecho de la Universidad de Belgrado, y miembro correspondiente del Instituto de Francia.

Su hoja de servicios prestados a la patria le dan el prestigio necesario para la alta misión de delegado a las Conferencias de la Paz.

Ha sido presidente de la Cámara de Diputados, Ministro de Justicia y actualmente se encuentra en Francia, como Ministro Plenipotenciario de su país.

Como diplomático tiene una alta situación en los círculos de París. Escritor fecundo, ha dado a luz varias obras de Derecho. Su correspondencia al Instituto de Francia ha sido traducida al francés y al inglés.

Vesnitch es aún un hombre joven, que cuenta apenas 50 años.

Con estos antecedentes, le está reservado aún un gran porvenir.

Un triunfo del paraguas

Tener uno es la más grande alegría que pueda tener un chino

En cuanto tienen algún dinero, los obreros chinos empleados en Francia se apresuran a entrar en la ciudad más próxima para efectuar sus compras de objetos de primera necesidad.

Para ellos, lo más importante, lo que constituye una adquisición inapreciable, es la de un paraguas. Pasearse con un paraguas bajo el brazo es la más grande alegría que puede sentir un chino.

Su felicidad suprema es abrir el paraguas, mantenerlo desplegado sobre su cabeza y recorrer solemnemente las calles, sin preocuparse del asombro y de las risas de los transeuntes. Los chinos llevan el paraguas abierto aunque caiga el sol a plomo.

Experiencia

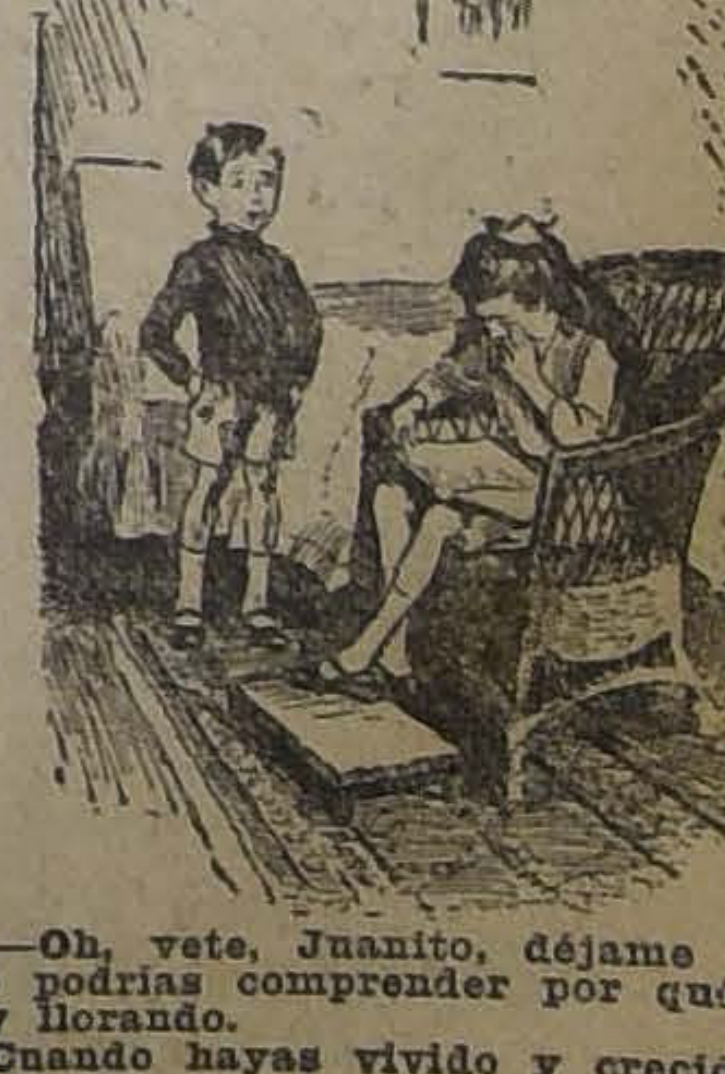

—Oh, vete, Juanito, déjame sola. No podrías comprender por qué estoy llorando.

Cuando hayas vivido y crecido te lo explicaré.

RAULI TONELERO

EXTRA SECO del por 5 hasta de 3 x 14 tiene 200,000 pu
gadas disponibles que realizo a bajo precio, consulte U
no perderá su tiempo.

Barraca Iberia MATUCANA 745 entre San Pablo y Rosas **Fco. García P**

EMPRESA
FORLIVESI
de Pompas Fúnebres
SE TRASLADÓ a
Compañía 1037-1041
entre Plaza y Bandera
EDIFICIO ARZOBISPAL
Teléfono Inglés 377
JUAN FORLIVESI

Se avisa al público que esta casa nada tiene que ver con otra instalada en el antiguo local que ocupó esta Empresa, NI TIENE SUCURSALES.

La Central

POMPAS FUNEBRES

Empresa netamente chilena reconocida ya por el público como la más seria e importante del país.

Dirección:

Merced esq. San Antonio

(Frente a Daube). Teléfono 595

Atiendo personalmente el gerente.

CARLOS VALENZUELA SILVA

DEFUNCION

Tenemos el sentimiento de anunciar a nuestros amigos y relaciones el fallecimiento de nuestro querido hijo

JULIO

ocurrido el 8 del actual, a la edad de 9 años después de larga y penosa enfermedad.

Sus restos fueron sepultados ayer, privadamente, en el Cementerio de Disidentes.

Santiago, Febrero 10 de 1919.

JULIO PLASS y FAMILIA

DEFUNCION

Habiendo fallecido nuestro querido e inolvidable hijito

ENRIQUITO

rogamos a nuestros amigos se sirvan acompañar sus restos al Cementerio General, hoy Lunes, a las 17 horas (5 P. M.)

El cortejo partirá de Dávila 687.

Juan Agustín Maluenda Vidaurre.—María C. de Maluenda y familia

---

POMPAS FÚNEBRES
LA SANTIAGO
SAN DIEGO 15, TELEF. 2653.
SUCURSAL: ARTURO PRAT Esq. Av. MATTA. TELEF. 6105

Servicios desde 35 a $ 3,000. Ataúd y carroza blanca desde 30 pesos. Urnas metálicas y maderas finas.

Servicios nocturnos sin recargo.

RICARDO GAMBOA VIVAR

POMPAS FÚNEBRES
Empresa Zenteno
Delicias 2584, casi esquina Molina (cuatro cuadras Estación Central)
TELEFONO INGLES 824

Nuestros servicios son presentados en forma insuperable y a los precios más bajos. Sin recargo hacemos todos los trámites de sepultación. Atiendo personalmente.

CARLOS ZENTENO LOYOLA

MARMOLERIA
S. CEPPI
Castro, 78 Casilla, 1223
Teléfono Inglés, 355
Dirección Telegráfica:
"Ceppermano"
SANTIAGO (Chile)
28 - b

Automóviles
USADOS
PARA VENDERLOS

bien presentados y corrientes, transforma y repara el Garage "El Cóndor". Facilidades de pagos y prontitud en los arreglos. Consúltenos si tiene un automóvil para vender que tenga en mal estado la carrocería, tapiz o pintura, etc. Nosotros se lo transformamos en un auto casi nuevo.

BASTEN y Co.,

San Martín 762.— Teléfono 2776
11849-15-b

VENDEDORES
NECESITO
MONEDA N.° 807
11839-10-b

MUEBLERÍA VIENESA
AHUMADA 5

En formación el tercer Club de Muebles. Cuota semanal cinco pesos.

También se venden muebles con grandes facilidades de pago.

Ahumada 5. - Casilla 2635. - Teléfono Inglés 2783
t-259-11-b

SACOS

Trigueros, Cebaderos, Paperos.

Ofrecen:

SANTA CRUZ & Cía.
FRUTOS DEL PAIS.— GANADOS
Morandé 330.—Teléfono 1881.
Casilla 2926
12-b

Se necesita

señora o señorita extranjera para hacerse cargo de
TALLER DE CAMISERIA

Dirigirse por escrito indicando empleo anterior y recomendaciones a Casilla N.o 258.

QUILLOTA
11-B

PLANCHAS DE ACERO

De 4' x 10' x N.o 10.
a $ 1.75 m|c. el kilo.
De 3' x 6' x No 20.
a $ 1.20 m|c. el kilo.
Realiza una partida.

Fundición Torretti
SAN IGNACIO N.o 500
10-b.

Escuela de Chaffeurs
"EL CONDOR"

La más antigua, la más acreditada, la que mayor número de chauffeurs ha titulado. Establecimiento con vastos recursos para una buena enseñanza de mecánica práctica, electricidad y manejos de autos de cambio y Ford.

Pida informes a

SAN MARTIN 762

11850-15-b

SOCIO

Para hacerse cargo de Tienda de artículos para señoras y caballeros establecida en San Felipe, se necesita. Dirigirse a Casilla N.o 258.

QUILLOTA
11714-11-b.

Agua Mineral "Peralillo"
LA MEJOR de las AGUAS MINERALES

CONCESIONARIOS PARA LA VENTA:
SANTA CRUZ & Co.
MORANDE 330 - Teléfono 1881 - Casilla 2926
12-b

FUNDICION Y MAESTRANZA
R. TORRETTI
SAN IGNACIO N.o 500 — SANTIAGO

Talleres de Fundición, Calderería, Herrería y Mecánica recién ensanchados y modernizados.

Atiende de preferencia las necesidades de la Agricultura y las Industrias.

ALBERTO MATTMANN, Jefe de los Talleres
R. TORRETTI, Ingeniero Civil-Propietario

Asociación de Productores
DE SALITRE DE CHILE

Vende salitre en cualquier cantidad a los precios de diez chelines y un penique (10s. 1d.) ordinario y diez chelines y seis peniques (10s. 6d.) refinado, el quintal español al costado de la nave. Asimismo, dará precios y condiciones de venta para el consumo del país.

Valparaíso, calle Prat N.o 136. Casilla N.o 1002.

EL GERENTE.
x-76-2c.

Ferrocarriles del Estado

PROPUESTAS

Se solicitan propuestas para proveer de energía eléctrica a la estación de Talca.

Bases y demás antecedentes consultarlos en la Oficina de la Administración.

Las propuestas se abrirán el día 20 del presente mes de Febrero, a las 14.30 horas, en la Oficina de la Administración en Alameda.

Santiago, Febrero de 1919.

11809-17-b

Solicítanse propuestas en licitación pública para la construcción de la Sala Espera, Boletería y Equipajes, en la estación Lo Campo (Ramal Los Andes), las cuales se abrirán en esta Dirección General. Departamento de Vía y Obras. Estación Mapocho, el 13 de Febrero, a las 15 horas, donde se pueden consultar diariamente las bases y demás especificaciones de las 13 a las horas.

EL JEFE DEL DEPARTAMENTO DE VIA Y OBRAS.
10-B.

Provisiones para el campo

Conservas finas
Tées
Cafées
Galletas
Vinos y licores

Para no pasar contratiempos manden sus pedidos a

WEIR & Co.
SANTIAGO — ESTADO ESQUINA PLAZA
Casilla 613 — Teléfono 206
11-b

VENDIMIA 1919

OFRECEMOS:

Anhidrido sulfuroso puro
Acido sulfuroso líquido.
Acidos cítrico y tartárico.
Bombas para orujo y vinos.
Calderos para esterilizar vasijas a vapor y agua caliente
Fosfato de amoníaco.
Levaduras, Taninos
Prensas hidráulicas y a mano.
Vendimiadores.

PRECIOS ESPECIALES

A. BECKER & Co.

CONCEPCION B Arana 328 — **SANTIAGO** Bandera 615

AVISOS DE REMATE

REMATE QUINTA MEIGGS

Por acuerdo de los herederos de la señora Ismenia Soruco de Toro, se rematará el

VIERNES 14 DE MARZO, A LAS 4 P. M.

ante el juez compromisario don Alejandro Valdés Riesco, Moneda 665, la propiedad ubicada en Santiago, Delicias 2348 y Manuel Montt 2355, conocida con el nombre de Quinta Meiggs. Tiene una extensión de 9,230 metros cuadrados; cuatro construcciones independientes, que son: gran chalet central, cocheras y caballerizas, pabellón y conservatorio. El chalet central es una construcción cómoda, de gran lujo y muy acabada, traída de Estados Unidos. La considerable superficie del terreno permite vender la parte que da frente a la Alameda, dejando una espaciosa entrada, como tienen otras propiedades en Santiago. Esta parte del terreno puede venderse en $ 250,000 y la que da a Manuel Montt en $ 120,000. Quedaría así el gran chalet central con una extensión de más de 5,600 metros cuadrados por el precio de 160,000, siendo que importó más de medio millón de pesos oro en Norte América.

Ha sido tasada esta propiedad por los ingenieros don Ricardo Larraín Bravo en $ 778,200 y don Enrique Terry en $ 998,674. Saldrá a remate por el bajo

MINIMUM DE $ 530,000

La propiedad reconoce una deuda hipotecaria y se pagará al contado doscientos cincuenta mil pesos. Puede ser visitada de 2 a 5 P. M. Bases y antecedentes en el estudio del partidor y en la Notaría de don J. Vicente Fabres.

GRAN REMATE
DE LA FABRICA DE DESTILACION DE ALCOHOL "EL GLOBO"
DE LA SOCIEDAD MENDELWSKY Y Cía.

Calle Antonio Varas N.° 1200
AL LADO DEL NUEVO GASOMETRO DE LA EMPRESA DE GAS

El Viernes 14 del presente de 10 a 12
Y DE 14 HORAS ADELANTE

POR ACUERDO DE LOS INTERESADOS Y ORDEN DEL LIQUIDADOR

Si hubiere interesados por la Fábrica comprendiendo las maquinarias, materiales, útiles, el terreno y edificios con una extensión de 5,600 metros, con una capacidad de producción de 3,500 litros diarios de alcohol, se ofrecerá en remate con el bajo mínimum de $ 120,000, pagaderos, reconociendo el comprador una deuda hipotecaria a la Caja de $ 35,000, 8 o|o, con $ 25,000 al contado, con $ 30,000 a seis meses plazo y el saldo a un año con el 8 o|o de intereses.

Si no hubiere interesados por el lote anterior, se ofrecerá la fábrica separadamente; el terreno y edificios ad-corpus con el bajo mínimum de $ 50,000, pagaderos reconociendo la deuda hipotecaria antes mencionada y el saldo al contado.

Las maquinarias, materiales, útiles y demás enseres, conformes con el inventario, se ofrecerán en un solo lote con el bajo mínimum de $ 70,000, pagaderos con $ 20,000 al contado y el saldo mitad a 6 meses y 12 meses plazo, con el interés del 8 por ciento, debiendo el comprador otorgar garantías suficientes para el pago del saldo insoluto antes de retirar lo comprado.

NO HABIENDO INTERESADOS POR LA MAQUINARIA, MATERIALES, UTILES Y DEMAS ENSERES DE LA FABRICA EN UN LOTE, SE PROCEDERA A VENDERLA EN EL MISMO ACTO AL DETALLE Y AL MEJOR POSTOR.

Detalles de las maquinarias, materiales y demás útiles podrán los interesados consultarlos en la oficina del liquidador don Arturo Donoso B., Huérfanos número 1283 y en la del infrascripto, Agustinas número 865, publicándose el detalle en los avisos que se publicarán desde el 11 del presente.

La Fábrica puede visitarse desde el Lunes 10 del presente, de 9 a 11 y de 2 a 6 P. M.

VICTOR ARAYA
MARTILLERO DE HACIENDA
Agustinas N.o 865

10-B

Remate del Vapor "Rosit
Encallado en la Playa de Algarrob

El Viernes 14 del actual, a las 11 horas, remataré al
postor, de orden del Liquidador señor Carlos Sánchez C
debidamente autorizado, y por cuenta de quien correspond
mi almacén, Yerbas Buenas N.o 246, el

Vapor "Rosita"

en el estado en que se encuentra encallado en las playas d
garrobo, cuyas características son: Eslora, 30.40 mts.;
6.10 mts.; Puntal, 236; Mayor circunferencia, 9.80 mts.;
je grueso, 129 tons.; Registro, 89.17; Carga, 120 tonelada
de fierro; Máquina "Compound"; Constructores, Screw
Schooner, de dos cilindros y 80 caballos de fuerza.

Inventario de lo salvado, datos, explicaciones, fotogr
medios de reconocimiento, en poder del Liquidador, o e
llero que suscribe.

Abraham Bañados
MARTILLERO DE HACIEN

NOTA.—El vapor puede ser visitado por los interes
diante el viaje de 2 y medias horas, más o menos, en u
dando el suscrito toda clase de facilidades.

REMATE JUDICI
DE MERCADERIAS

DE TIENDA Y PAQUETERIA, 1,500 DOCENAS DE CO
MAQUINARIAS, MATERIALES, CONSTRUCCION, MERCA
SURTIDAS

Agustinas N.° 865
El Miércoles 12 del presente de 9 a

Y DE 13.30 ADELANTE

Por orden del Síndico de la quiebra de Antonio Julio, cia de
Lloyds de Valparaíso, Liquidaciones varia

—HAY:—

TIENDA.— Piqué Borlón, Género blanco para entreta
misas, Crespones de colores, Percalas, Géneros de lana y
para vestidos, Batistas, Gasas, Sargas de algodón, Satine
de colores, Panas, Diablo Fuerte, Gabardinas, Royal, Ves
zú, Carpetas para mesas, Colchas de colores, 50 docenas
blancas y listadas, 150 docenas de medias negras para señor
docenas de calcetines color y negros para hombres y niñ
neros finos de lana para trajes sastre, Gabardinas finas, G
de lana doble haz para abrigos de señoras, Terciopelo inglé
selinas de seda, Géneros de seda para forros y muchos otros ar
tículos.

PAQUETERIA. — Cuellos para hombres, Puños, Cintas d
lores, Cordones para zapatos, Jabones de olor, Perfumería
surtido de botones, Colleras, Artículos tejidos de lana, Ca
y calzoncillos, Agua de colonia, Alfileres, Horquillas, Juguetes
dedores, Polvos de arroz, Hilos ovillos y carretillas, Broches
sión, Huinchas para sobrecamas y colchones, Hule para
y en colores y blancos, etc., etc.

ARTICULOS FINOS PARA CABALLEROS.—54 Camisas d
da blanca, 38 camisas de seda de colores, 51 camisas de se
de colores, id. camisas de céfiros finas, Gran surtido de c
de seda blancos, id. de sedalina, Pañuelos de seda y de hil
cetines de hilo seda y de hilo muy finos, Juegos de billeteras
con guarniciones de plata, Guantes de gamuza, etc., etc.

CORBATAS FINAS.—1,500 docenas de corbatas finas fa
das con sedas de variados colores en forma plastrón, rosa
marinero, negras para lutos, en lotes para comerciantes.

MERCADERIAS para modistas en adornos para somb
Hormas de paja y de paño, Flores, Cintas, Paja en piezas,

ABARROTES, por cuenta del seguro.—43 sacos de arroz
nés en muy buen estado, 20 sacos arroz India, 500 fardos d
para envolver marca Sulfite importado en lotes de 50 fardos
cajones de duraznos banquetes amarillos tarros de 1,000 g

MAQUINARIAS Y VARIOS.—Caldero a vapor para 10 H
Motor a gas de 6 H. P., Torno mecánico, Máquina planchado
ropa, Máquina lavadora de botellas, Moldes de fierro para
ción, Cables de acero, Tarros lecheros, Grampas galvanizada
leas de madera y de fierro, Trasmisiones, Correas, 500 barri
roble americano sin tapas, Clavos para herrar, Mamparas pa
cinas o casas, Puertas de calle con rejas de fierro, Ventanas
luces, Rejas para balcón. Bastidores para galerías, Mesone
tradores, Tambores de fierro, etc., etc.

A la vista desde hoy.

VICTOR ARAYA
MARTILLERO DE HAC

RE ATE DE PRENDAS DE PLAZO VENCIDO

El Lunes 10 de Febrero, a las 9, el martillero señor Wittig, rematará en la **Casa de Préstamos "EL PORVENIR", calle San Pablo número 2808,** las prendas no rescatadas y comprendidas entre los números 42,871 a 46,994.

Hay: roperos con luna, sillas de montar chilenas e inglesas, anillos de oro con diamante, ternos de casimir, vestidos, blusas y calzado en gran cantidad, pañuelos de rebozo, ponchos y mantas de castilla, lana y felpa, peso mostrador, carpetas de felpa, máquinas de coser, aparadores con mármol, maletas de cuero, catres de fierro con bronce, colchones, sommiers, etc., etc.

El Lunes 10 de Febrero, a las 14 (2 P. M.) el martillero señor Lois rematará en la **Casa de Préstamos "LA CRUZ ROJA", Avenida Matucana número 902,** las prendas no rescatadas y comprendidas entre los números 34,007 a 37,227.

Hay: gran surtido en retazos de géneros y cortes de casimir, ropa interior y de cama, máquinas de coser de mano y de pie, aparadores, mantos de seda, velo y espumilla, 12 piezas de mesa de plaqué, catres de fierro con bronce, seis sillas de Viena, anillos, prendedores y rositas de oro, relojes de oro, plata y acero, sillas de montar y muchas otras especies.

El Martes 11 de Febrero, a las 9, el martillero señor Lois, rematará
en la Casa de Préstamos "
LOMA", calle San Pab
3118, las prendas no res
comprendidas entre los
23,814 a 25,821.

HAY: Silla para carr
cina económica, sillas d
chilenas e inglesas, par d
de bicicletas, anillos co
tes, anillos con brillant
perlas, manteles y servi
lojes de oro, plata y nik
na y bote heladero, c
oro y plata, sobrecamas
casimir, máquinas de c
de junco, etc., etc.

El Martes 11 de Febre
14 (2 P. M.), el mart
Wittig, rematará en la
Préstamos "EL AGUIL
San Diego número 466,
das no rescatadas y com
entre los números 8,215 a

HAY: Servicio de té d
de 4 piezas, prendedor co
te, anillos con brillantes
casimir, anillos con brill
perlas, relojes y cadena
y plata, máquina de es
perial", sobrecamas, m
tográficas, 28 metros d
lleras de oro, juego
box, una caja con artí
tica, una pieza de ter
chas otras especies.

Las prendas estarán a
desde dos horas antes d
Pago al contado.
EL INS

AVISE UD. EN "LA NACIO

Servicios de estadística

El señor Director General de Estadística ha expresado, en uno de los diarios de esta capital, su opinión franca y autorizada, en orden a las deficiencias que presenta el servicio que él dirige, haciendo responsables a los tesoreros fiscales y a los jueces letrados, de la falta de cumplimiento de las disposiciones de la ley general del ramo, y, como consecuencia de ella, de la imposibilidad en que se encuentra la Dirección, para poder expresar en estos momentos cuál será el resultado de la cosecha próxima.

Tienen una importancia muy especial estas declaraciones del señor Director de los servicios de Estadística, y por ello, vale la pena señalarlas con caracteres especiales a la consideración de los señores Ministro del Interior, de Hacienda y de Justicia, a fin de que procuren secundar los esfuerzos del señor Edwards, en lo que a cada uno de ellos concierne.

Posiblemente, una falta de comprensión, en orden a la importancia que los servicios de estadística revisten para la adopción de medidas de Gobierno encaminadas a prevenir o a prepararse para la ocurrencia de hechos sociales, mantenía este ramo de la administración pública diseminado en varias reparticiones, sin que obedeciera a un plan único y preestablecido, como era menester para su eficiencia y su control.

Es justo discernir por entero al señor Alberto Edwards, en aquel entonces diputado al Congreso Nacional, la honra de haber promovido la reorganización de estos servicios, de haberla impulsado con energía y autoridad, y de haber instruído al Congreso que la aprobó, acerca de esta ciencia árida y compleja de la Estadística.

Colocado al frente de este servicio, que ya estaba, y por su propia obra, centralizado y sometido a un método, ha podido mejorar enormemente las Sinopsis y los Anuarios, completarlos cada vez más, y hacer de la Oficina Central de Estadística, la única fuente de informaciones oficiales para la preparación de cualquier trabajo de interés público o particular, que diga relación con la economía general del país.

Pero la ley concebida, como todas las leyes, sobre la base de la seriedad y espíritu cívico de los funcionarios llamados a aplicarla, se ha visto perturbada en sus resultados, por la negligencia de algunos tesoreros fiscales, y por la debilidad o complacencia de algunos jueces letrados. Así nos lo asegura, en un reportaáe, el señor Director General de Estadística.

Nada habría tenido de extraño, que dentro del grado bien rudimentario de la cultura de las poblaciones, la idea de suministrar datos más o menos exactos acerca de las condiciones en que se han hecho las siembras o las cosechas, por ejemplo, hubiese encontrado resistencias. Pero lo que es inexplicable, es que, prevista aquella dificultad, imponiendo a los agricultores la obligación de presentar el estado estadístico de sus siembras y de sus cosechas al pagar la contribución de haberes, sean los funcionarios llamados a intervenir en esta recepción de los datos los que, faltando a sus deberes, no exijan el formulario respectivo y malogren el resultado de la ley.

En su última Memoria pasada al Gobierno, el Director General de Contabilidad, con una franqueza que le honra, denunciaba como una de las causas de las deficiencias en la Contabilidad General de la Nación, la condición inverosímil de algunos tesoreros fiscales, que, sin dominar siquiera las cuatro operaciones aritméticas, imponían a la Oficina Central, el trabajo de revisar las cuentas, corregirlas y ordenarlas, perdiendo así un tiempo precioso. A este defecto, que parece suficiente para producir sustitución del personal inepto por otro que no lo sea, se agrega, ahora, que los señores tesoreros no cumplen con los deberes que les impone la ley de Estadística. Es indudable que el señor Ministro de Hacienda, con la energía que lo caracteriza, debe hacer una revisión de este personal que tiene a su cargo tan delicadas funciones, y, desprendiéndolo en absoluto de las concomitancias partidaristas, procurar su reemplazo por otro más apto y más cumplidor.

Las denuncias que se formulan con arreglo a la ley, agrega el Director, pocas veces dan resultado porque los tesoreros son amparados por sus amigos y por los jueces llamados a juzgarlos. Formulada esta denuncia por un funcionario de alta categoría como el señor Director General de Estadística, talvez se impone la conveniencia de que el señor Ministro del ramo, excite el celo de la Excma. Corte Suprema para efectuar una investigación severa a este respecto.

No se puede llevar con acierto la gestión gubernamental en estas épocas, sin contar con una estadística lo más perfecta que sea posible. Ahora mismo, el problema de las subsistencias es tal problema todavía, porque no se ha podido saber si lo que hay, es crisis de alimentos o especulación indebida de los intermediarios. La buena estadística daría rápidamente al Gobierno la norma que corresponde seguir en cada caso, señalando con precisión matemática el punto en que reside la causa de los fenómenos que se trata de remediar.

Nosotros confiamos en que el señor Director General de Estadística habrá de encontrar en los altos poderes del Estado, la acogida que merece en su patriótico propósito de presentar oportunas y exactas cifras estadísticas sobre las actividades del país, en todos los órdenes que abarcan los servicios a su cargo.

LIBRO
PARA LAS VACACIONES
"CURSO DE AJEDREZ"
Por Manuel Lasker
CAMPEON DEL MUNDO
Obra única en castellano por su mérito y autor tan prestigioso. Muy completa y muy explícita. Trata de lo más elemental hasta la más avanzado. Un bello volúmen en 4.o de más de 300 páginas y 237 diagramas, encuadernado en tela.
Precio. . . . . . . $ 14.—
A provincias 14.50
Pedidos a
LIBRERIA
Zamorano y Caperán
Compañía 1015, Casilla 362
11872-10-b

Previsión Social

ASISTENCIA PUBLICA

Queremos rendir nuestro modesto homenaje de gratitud a todas las personas que dirigen el Patronato de la Infancia, la Protectora de la Infancia y todas las otras sociedades de caridad. Pero nos parece justo singularizarnos en el aplauso que merece el filántropo don Ismael Valdés Valdés, que es en el ramo de la beneficencia pública la personalidad más sobresaliente del país.

Pero, cumplido este deber, creemos que ha llegado el momento de mirar este problema de la asistencia pública en toda su amplitud, pasar revista a la legislación de otros países, y comparar estos servicios con los similares de otras naciones más adelantadas.

Aún cuando el Patronato de la Infancia viera multiplicados sus recursos por veinte o por ciento, no podría atender debidamente las necesidades que entran en el cuadro de sus funciones. Y luego, suponiendo que dichos recursos fuesen bastantes para la población de Santiago, no lo serían evidentemente para el resto del país.

La caridad privada tiene sin duda un ancho campo donde ejercitar su actividad; pero la ley y el Estado son los llamados a dar la solución de estos problemas.

Los solidaristas dicen hoy que es necesario no dar a la caridad el sentido ordinario de esta palabra, es decir, la significación de un donativo gratuito y libre, pues es el pago de una deuda social; y los socialistas van más lejos todavía, diciendo que la caridad no es sino la restitución parcial de lo que ha sido indebidamente percibido. Pero éstas son cuestiones que no queremos discutir aquí.

Es verdad también, por otra parte, que los economistas protestan contra lo que ellos llaman una confusión deplorable. No mezclemos, dicen, lo que es del dominio de la caridad y lo que es del resorte de la justicia. ¿Por qué esforzarse en separar estas cosas cuando sería mejor admirar la transformación que hace de la caridad de ayer la justicia de mañana?

La palabra **caridad**, según la etimología griega y latina, no significa limosna, sino simplemente amor.

Cuando se reemplaza la noción de caridad por la de solidaridad, se indica con esto que se quiere reemplazar el amor por la justicia. Y no hay contradicción si con esto se quiere decir que el amor se transforma poco a poco en justicia, pero no que la justicia hará en adelante inútil el amor.

Desde el punto de vista práctico, habría provecho en favorecer este matrimonio, pues si la caridad aporta en dote todos los recursos materiales y morales que ella prodiga en limosnas, sin duda serían éstas más útil y económicamente empleadas.

Se dice que las instituciones de asistencia son aquellas que tratan de mejorar la suerte de los **indigentes**, entendiendo por esto que son los que carecen de lo necesario; debería decirse mejor que son demasiado débiles para poder ayudarse a sí mismos. La asistencia es la cuerda arrojada a los que se sumergen y que no pueden nadar.

Estos son, desgraciadamente, numerosos en todos los países, pero en la multitud de clientes es necesario distinguir tres categorías:

a) Los que no pueden ayudarse ellos mismos porque son físicamente incapaces;

b) Los que no lo pueden porque, aunque válidos, no encuentran el medio por falta de trabajo; y

c) Los que no lo quieren porque el trabajo y la vida regular les fastidia.

Los que se encuentran en la imposibilidad física de ayudarse ellos mismos son los enfermos, temporales o incurables, los inválidos, los ancianos y los niños abandonados. Es para esta primera categoría que han surgido establecimientos de caridad, hospitales, hospicios, orfelinatos.

Para todos ellos, si no pueden trasladarse a la asistencia privada, ni aún a la asistencia pública facultativa, es menester que la ley obligue al Estado o a las comunas a inscribir en su presupuesto los recursos necesarios. Aún admitiendo que a ciertos de esos indigentes se pueda reprochar su imprevisión, — no a los niños ni a los incurables — esta imprevisión no podría constituir un delito, castigable con la pena de muerte, de la muerte por el hambre. Y esta obligación social está inscrita, en efecto, en la ley de casi todos los países.

En Francia, a pesar de las declaraciones reiteradas de la Constitución, esta asistencia legal no existe sino para dos categorías especiales: los alienados y los niños abandonados.

La Inglaterra fué la primera en establecer esta obligación. desde el tiempo de la reina Elisabeth. No obstante sus famosas Workhouse, a pesar de su nombre de "Casas de Trabajo", no son sino establecimientos híbridos, a la vez hospicios para los ancianos y los niños, asilos de noche para los vagabundos, depósitos de mendicidad para los profesionales. Esta confusión de funciones tiene los más graves inconvenientes.

En lo que concierne a la categoría más interesante, la de los niños, la asistencia pública y privada había hecho ya mucho por ellos, lo que no quiere decir que no reste nada por hacer. Al contrario, pero las obras de protección de la infancia se multiplican felizmente en mayor grado que las otras.

Dadas las necesidades de la vida económica que arrancan de más en más a la mujer de su hogar para llevarla a la fábrica, al almacén, al escritorio, más y más numerosos serán los niños privados del alimento maternal y reducidos a la leche comprada más o menos fresca, más o menos adulterada.

En Inglaterra, muchas ciudades proveen de leche esterilizada para los niños y para este objeto hay un establo municipal.

A falta de asistencia municipal, las asociaciones se han multiplicado en Francia bajo formas tan ingeniosas como variadas para asegurar a los niños de la población obrera una alimentación higiénica. Existen más de cuatrocientas créches y la mayor parte federadas en la Sociedad de las Créches.

BUEN FUNDO
DE RULO
PARA SIEMBRAS Y CRIANZAS
EN LA PROVINCIA DE MAULE, A 5 LEGUAS DE UNA ESTACION Y A 7 DE OTRA Y DE CIUDAD, 1,000 CUADRAS PLANAS, CASI EN SU TOTALIDAD, MUY PASTOSAS Y CON AGUAS CORRIENTES MUY ABUNDANTES EN TODA EPOCA. SUSCEPTIBLE DE REGARSE UNA GRAN EXTENSION POR MEDIOS MECANICOS.
Pequeña viña. Buenas vegas para chacarería. Casas, Bodegas, posesiones de inquilinos.
Precio $ 130,000
DEPARTAMENTO
DE FUNDOS
Freudenburg & Balmaceda
330 — MORANDE — 330

Esta sociedad ejerce una suerte de patronaje sobre casi todos los establecimientos de este nombre en Francia y aún sobre algunos del extranjero. Se sabe que en esos establecimientos los nijos son alimentados por nodrizas, sea con leche esterilizada, sea por la madre misma, si ella tiene tiempo. En todo caso, se exige que la madre los lleve el Domingo, pues las **créches** tienen por objeto permitirles cumplir mejor sus deberes maternales y no desembarazarlas de sus hijos. La Créche se aplica a hacer la educación de la madre al mismo tiempo que la del niño y darle a ella lecciones de puericultura.

Esas instituciones no son gratuitas, pero el precio, que es generalmente de veinte céntimos por día, no basta a cubrir los gastos, de suerte que la caridad interviene forzosamente. Tal vez por esto las mujeres obreras no las aprecian en su justo valor y muchas de esas créches no están llenas. En 1910 había más de la mitad de plazas disponibles. En Alemania han tenido mucho más éxito.

Las "Sociedades de Alimentación Maternal", que proveen a las madres de los recursos necesarios para permitirles cumplir su deber maternal y suspender su trabajo durante el período que sigue al alumbramiento, tienen el mismo objeto que las créches, con medios diferentes.

Para los niños que no pueden ser alimentados por sus madres, las **gotas de leche** proveen de leche garantida pura al precio más barato posible.

Cuando el niño entra en la escuela, la institución de **cantinas escolares** les da la comida de mediodía por el precio ínfimo de diez a veinte céntimos y aún gratuitamente a los que no pueden pagar.

En París son verdaderas comidas con **menus** diferentes en cada día de la semana.

Sobre un millón quinientos mil francos de gastos, la Municipalidad de París hubo de pagar el déficit de un millón.

En la mayor parte de las grandes ciudades, Viena, Berlín, Bruselas, Roma, Milán, Génova, Amsterdam, Barcelona, Nueva York, Copenhague, funciona esta misma institución. En Nueva York y en Copenhague la gratuidad es de regla para todos.

LEONCIO ARCE.

Agricultura

EN QUE MOMENTO DEBEMOS CORTAR EL MAIZ PARA ENSILAR

En repetidas ocasiones nos hemos referido a las grandes ventajas que tiene el sistema de ensilaje de forrajes, como alimentación invernal del ganado y en especial de las vacas lecheras. Debemos continuar tratando este tema, pues, en el presente año son ya numerosos los agricultores que pondrán en práctica por primera vez el ensilaje con maíz y es necesario que ejecuten la operación en la mejor forma posible para obtener buen resultado.

Todos sabemos que el maíz es la planta que dá un mayor volúmen de materia orgánica alimenticia por unidad de superficie sembrada; pero, a la vez el maís tiene el inconveniente que no se presta para la henificación o desecación como la alfalfa y el trébol, y entonces es indispensable buscar otros métodos que permitan aprovechar al máximun estas buenas condiciones del maíz como alimento del ganado. De ahí el ensilaje que ya conocemos.

Hoy por hoy vamos a estudiar en qué momento debe procederse a la siega del maíz destinado al ensilaje, a fin de tener el mejor forraje por sus cualidades nutritivas y el máximun de rendimiento.

Siempre se había estimado, siguiendo la escuela francesa, que el momento más apropiado para el ensilaje era llegado cuando las plantas principiaban a muñequear, es decir, aparecían los choclos en formación, y de esta manera se ha procedido durante muchos años, hasta que la experiencia práctica primero, y después los estudios efectuados al respecto en Estados Unidos han comprobado en forma que no dejan lugar a dudas que el mejor momento para cortar el maíz destinado al silo, es aquel en que los choclos tienen los granos completamente formados pero que aún no principian a endurecerse, es decir, prácticamente, desde que los choclos están en buen estado para consumirlos en verde. En este momento se obtiene junto con el máximun de materia vegetal por unidad de superficie cultivada casi el máximun de materia nutritiva que es capaz de dar el maíz y que sólo se obtiene cuando ya el choclo está seco, y como hay necesidad de establecer un equilibrio entre ambos factores, éste resulta más favorable en el momento fisiológico ya indicado: **cuando el choclo está en estado de consumirlo fresco.**

A continuación transcribo un cuadro formado por una Universidad de Estados Unidos y con respecto a las fechas del cuadro debe tenerse presente que las estaciones climatéricas son distintas en ambos emisferios.

CAMBIOS QUIMICOS DEL MAIZ EN DIVERSOS ESTADOS DE SU DESARROLLO

Estado de vegetación	Con estilos pendientes Julio 30	Con estilos sedosos 9 Agosto	Grano lechoso 21 Agosto	Grano brillante 7 Septiembre	Grano maduro 23 Septiembre
Rendimiento en kilos por hectárea.	20,715	29,271	37,064	36,719	32,359
Agua.	18,676	25,770	31,787	28,530	23,356
Materia seca.	1,841	3,500	5,277	8,189	9,003
Cenizas.	157,94	228,87	263,95	343,92	415,12
Albuminoides.	272,61	496,52	544,27	732,06	770,63
Celulosa.	584,63	992,52	1434,85	1996,40	1971,55
Extractivos no nitrogenados.	743,49	1590,95	2775,74	4820,67	5488,98
Grasa.	82,09	190,73	260,25	260,25	357,40

Como se demuestra en el cuadro anterior el momento más favorable es aquel en que el grano del choclo está brillante, es decir, próximo a madurar.

Con los datos anteriores ya no habrá duda de que el momento preciso de cortar el maíz para ensilar es el que indico y se abandonará la costumbre de segar el maíz para ensilar cuando este principia a muñequear. Dicho momento corresponde a la columna dos del cuadro y de fecha 9 de Agosto. Pueden compararse ambas columnas para comprobar la gran pérdida que se tiene segando anticipadamente.

Determinado el momento preciso de iniciar la siega, ésta se efectúa cortando la caña lo más cerca posible del suelo, se atan en manojos y se la lleva a las máquinas picadora. El corte no debe ser más largo de 2,5 centímetros y ojalá no fuera de más de uno y medio centímetro, pues, mientras más corto es, mejor se acomoda la masa en el silo y menos aire queda encerrado en la masa. Cuando se tiene instalación completa y moderna la misma máquiha picadora eleva el forraje picado y lo vacia dentro del silo por la parte superior.

No basta que el forraje caiga dentro del silo, es indispensable, arreglarlo convenientemente para lo cual debe colocarse dentro del silo uno o dos hombres con horquetas encargados de distribuir uniformemente el forraje y de comprimir fuertemente con los pies o con un pequeño pizón, la parte que queda en contacto de las paredes y en especial en los ángulos si el silo no fuese cilíndrico. De esta manera se va llenando el silo calculando de subir más o menos un metro por día a fin de dar tiempo para que se inicie la fermentación láctica que es la más favorable. Se puede favorecer ésta fermentación según A. Bott, rociando leche cortada naturalmente y por consiguiente ácida.

Al llenar el silo es conveniente no ir cerrando las puertas de descarga sino a medida que sea necesario a fin de mantener aire acción del silo y evitar posibles accidentes por efecto de una acumulación excesiva de ácido carbónico desprendido de la fermentación del silo.

Para ensilar maíz no es indispensable tener el equipo picador completo, pues, puede emplearse la picadora de pasto y para elevarlo arreglar una canoa tendida con correa provista de travesaños tal como se hace las instalaciones de pasto aprensado, o buscar otro procedimiento semejante que aprovechar mientras se puede adquirir la picadora-elevadora que naturalmente es lo mejor.

Cualquier dato sobre esta materia lo daré gratuitamente a quien escriba a: Santiago, Casilla 40 D.

Por encargo de la Sociedad Nacional de Agricultura estoy preparando un estudio completo sobre ensilaje, trabajo que ya está muy adelantado; pero, me faltan numerosos datos sobre los silos existentes en el país. Ojalá los interesados que los tengan quisieran ponerse en comunicación con el infrascrito, servicio que les agradeceré, pues, me permitirá hacer un estudio más documentado.

ROBERTO OPAZO G.

Crítica Literaria

"SCRIBENDI RECTE SAPERE EST ET PRINCIPIUM ET FONS".
HORATIUS.

V. CLARO y O'HIGGINS

Papeles de don Vicente Claro. Volúmenes 19.o y 20.o del Archivo de O'Higgins. Precedidos de una biografía del teniente-coronel Claro y anotados por Carlos Vicuña Mackenna. Santiago de Chile, 1917. Imprenta Cervantes, 2 volúmenes, in-8.o, de XXXXII y 208 y 281 p., rústica. Con retrato de Claro.

Uno de los más indisputables méritos literarios de Chile es su historiografía. Nuestra preeminencia en este género de estudios es reconocida aún por los extranjeros, y así, en mi crónica anterior recordaba la opinión de un erúdito norteamericano al respecto. Completa y serena consideración de los hechos, imparcial relato y atinado comentario de ellos, cualidades son éstas que adornan a la mayoría de nuestros historiadores y a las que deben las letras patrias más de un monumento de ciencia y arte.

Pero todo el trabajo histórico se reduce al relato ordenado y sintético de los sucesos, a la reconstitución especulativa del pasado en la mente del investigador. Se dan también en la historia labores, si no tan brillantes, no menos provechosas e indispensables. Por ejemplo, la rebusca de los archivos públicos y privados, el ordenamiento, cotejo y autentificación de documentos y su ajuste en el plano general de la historia. Es, como se comprenderá, una delicada operación. Y mucho más todavía, cuando tales documentos emanan de los propios actores en la política, de los que han tenido ingerencia o noticia directa y personal de los sucesos. Demanda ese testimonio, que puede ser piedra angular de la historia, toda la atención y sagacidad, el pleno rigor y escrúpulos del erúdito y su dominio de los hechos para interpretar y utilizar con acierto dichas piezas.

Todos esos requisitos aparecen combinados en los dos volúmenes que acaba de editar nuestro meritorio investigador don Carlos Vicuña Mackenna. Su trabajo es un verdadero modelo en la materia. La constitución del texto y el comentario preciso pero completo que le ha puesto, nada dejan que desear.

Gracias a las notas del editor, estas cartas resucitan en toda su animación y colorido aquella turbia y confusa época de nuestra historia que va de 1818 a 1841.

Precede al Epistolario una somera biografía de Claro y Montenegro, y le siguen, además de una selecta compilación de documentos relacionados con él, un muy completo índice de personajes. Formaría esta correspondencia una obra total e independiente si se le hubieran agregado algunas cuantas más de las respuestas que dirigía O'Higgins a su vehemente y a veces indiscreto partidario. Porque tal como vienen estos volúmenes, hay algo de raro y desconcertante en la febril actividad del coronel por una parte, en su extensa campaña e infatigable propaganda en pro del Libertador, y la actitud de éste que, desde el Perú no da ningunos o sólo muy escasos signos de acuerdo y conformidad con las maquinaciones de su fervoroso corresponsal. Pero hay que tomar la obra en la forma que ha querido darle el señor Vicuña Mackenna y que, vuelvo a decirlo, es casi excelente.

A decir verdad, fuera de algunos minuciosos detalles acerca de ciertos personajes y acontecimientos, estos volúmenes no aportan muchas novedades a nuestro acervo histórico. Así parece entenderlo también el propio editor, a juzgar por sus referencias a los grandes historiadores de aquel período. Claro confirma, de ordinario, el tenor de los boletines legislativos y los asertos que en sus obras avanzan Sotomayor V. y Barros Arana. Las disidencias con éstos últimos están en las apreciaciones de los sucesos y personajes y en el funmento de tales juicios. En esto estriba la importancia de la publicación: ella a un tiempo nos descubre por entero la fisinomía moral de un influyente ciudadano y nos transporta a un cierto círculo de ideas y aspiraciones, de afectos y rencores vivaces que existió en aquella época; nos hace penetrar a fondo los móviles y propósitos de un numeroso partido. Estas cartas nos muestran, desde bastidores, un interesante duelo político. Si como tanto se ha repetido, el odio vuelve perspicaz, no puede sino interesar el juicio que Portales, Freire, Prieto, Benavente y demás estanqueros y pipiolos merecerían a uno de sus más resueltos e irreconsiliables adversarios.

Sólo que estas opiniones habrá que acogerlas con beneficio de inventario porque el odio, si guía y alumbra, también ciega y extravía; y a Claro, ocultándole muchas realidades, le ha mostrado imaginarias maldades y atropellos y pérfidos propósitos que la serena luz de la historia nos presenta hoy en su genuino aspecto, sin el carácter de infamia que les atribuyera el impetuoso fetiquista de O'Higgins.

No es lo menos curioso y digno de estudio en estos volúmenes la personalidad del propio Claro; ella es característica de la época y representativa de toda una categoría de individuos.

Con mediocre inteligencia y escasa cultura pero con vivos y apasionados afectos, el teniente coronel Claro y Montenegro se había deslumbrado en su juventud con los heroismos y la gloria de O'Higgins, del feliz general triunfador en tantos combates. El, después de vencer al español, creó una patria y le trajo días de paz y prosperidad. Esta visión de sus primeros años nunca se eclipsó en la mente de Claro; lo acompañó y guió por toda su vida cual la columna de luz que en el desierto guiaba al pueblo de Israel. Lo que fascina a Claro en el Libertador era el prestigio de sus armas vencedoras que le permitían gobernar sin facciones ni resistencias. Cuales fuesen las formas y consecuencias de aquel gobierno, Claro no lo escudriñaba; daba por subentendido que eran irreprochables y convenían al progreso del país. Por tanto, él con esta presuposición, sólo aspiró toda su vida a la vuelta de O'Higgins a Chile; lo aguardaba con la fe, con la misma desesperada impaciencia con que los judíos al Mesías. Y entre bromas y veras, de tal lo califica en más de una ocasión. Con la fe incontratable del creyente, con la férrea tenacidad del convencido que no razona ni admite reparos, él aguarda de la sola presencia de O'Higgins en Chile todos los beneficios, todos los milagros. Así lo siente, así lo escribe a medio mundo, así se lo expresa al propio Redentor; y tal es la fuerza de su elocuencia y persuación, que seduce a las gentes, las galvaniza y suscita un movimiento de opinión o'higginista. Esta es la justificación que a sí propio se da Claro para haber vivido por años perseguido, en la miseria y el confinamiento; y es la excusa que da a los Poderes Públicos cuando se le sorprende maquinando contra el orden constituído. Por extraño capricho de la suerte se hallaron frente a frente dos caracteres tan resueltos e impetuosos como Claro y Portales; y de seguro no es la parte menos interesante del Epistolario la que trata de ambos personajes. Pero la franqueza y el noble arrebato del primero tenían que ir a quebrantarse en la fría e inquebrantable crueldad, en la simulación y falta de escrúpulos del gran Ministro.

El verdadero culto que a O'Higgins rendía Claro explica su política, si cabe calificar tan seriamente la propaganda, maniobras e intentonas de nuestro autor. Encontrando perfecto lo que pueda traer a Chile al Libertador, por reacción hallará inmoral y perverso cuanto obste a tal resultado. Y así, en efecto; sus cartas dan de la política de entonces una idea que no corresponde exactamente a la realidad. Juzga a sus contemporáneos con un rigor y parcialidad, con un simplismo, que para los adversarios de O'Higgins recorre toda la gama del vilipendio, desde la desdorosa insinuación hasta el insulto grosero y soez.

Muy mal conocería a Benavente, Freire, Infante y Prieto y, en consecuencia, muy poco sabría de nuestra historia quien la estudiase únicamente en estas airadas y rencorosas cartas de Claro. O'Higgins mismo ha debido sentirse entrabado por fidelidad y entusiasmo tan intemperantes e indiscretos; una de sus cartas así lo manifiesta. Y si el ilustre Libertador tanto calló y soportó es, a no dudarlo, por el mismo sentimiento de simpatía que nos inclina hacia aquella abnegación que todo, fortuna y familia, y situación social y personal tranquilidad lo sacrificó en obsequio del que alguna vez calificara de **semi-dios!**

La energía y constancia del entusiasmo por O'Higgins más de una vez pone de relieve la falta en Claro de ideales políticos definidos que no sean la vuelta a Chile de su inolvidable jefe. Es curioso observar cómo evolucionan sus simpatías por determinados personajes políticos y cómo ellas nacen, prosperan o se extinguen con las esperanzas que ellas traen a sus perspectivas o'higginistas.

De estas cartas puede inferirse, en cierta medida, cual era el ambiente político, el estado de los ánimos en aquel período. Ellas patentizan, en mi concepto, cuánto había de arriesgado y aún de quimérico en la tentativa de traer nuevamente O'Higgins a Chile. Habría sido introducir un factor más de perturbación y desgobierno, (¡y el más funesto de todos, el caudillaje militar!) a un país ya de sí convulsionado por las luchas políticas. Con los métodos que puso Claro en práctica con su tenacidad incansable para zapar situaciones políticas y con su empeño de triunfar a toda costa y por cualesquiera medios puesto que el regreso de O'Higgins todo lo bonificaba, habríase creado una atmósfera, una moral política aún más dañosa que la de Portales y sus estanqueros. Bastaba, sobraba por el momento con la tiranía del Ministro Dictador. Claro y O'Higgins habrían entronizado el sistema militarista, de cuyos nefastos resultados pueden dar testimonio los demás pueblos de este continente.

Alguién hay en estos volúmenes que representa muy bien aquel peligroso estado de los espíritus: un cierto militar López a quien le proponen irse de intendente al Sur. Es todo un tipo digno de estudio, verdadero **condottiero** extraviado en el Chile de 1820. El irá donde lo manden y ejecutará lo que le ordenen pero previo el pago de unos mil quinientos pesos que salen veinte veces a relucir, y de ciertas franquicias para su familia. La propuesta viene salpimentada con el **gros mot** chileno.

Esta correspondencia honra a Claro como amigo y como hombre, pero no lo acredita como estadista. El triunfo de sus ideales habría traído luto a la República poniendo en conflicto a dos caracteres tan avasalladores e imperiosos como Portales y O'Higgins. Cegado por sus odios y cariños, desconoció Claro el patriotismo y sanos propósitos de algunos de sus adversarios, atribuyéndoles, bajo la obsesión de sus anhelos o'higginistas, planes y acciones y malevolencia que sólo existían en la mente del corresponsal.

Pero hay algo de conmovedor y dramático en ese afecto y culto por O'Higgins, en esa fantasía que sólo se extingue con la vida de Claro, en esa visión de una patria engrandecía y noble bajo la mano de quien rompiera sus cadenas. Y cuando ese ideal se derrumba y hace imposible porque el Libertador olvida su compromiso y se queda en Lima y no llega a encabezar el movimiento larga y cuidadosamente preparado por su ardoroso partidario, son de leer las líneas (carta 123) de pesar y desengaño, la respetuosa pero viva interpelación que a su ídolo y amigo envía desde el destierro y la pobreza su fiel y desesperado lugarteniente. Nunca escribió con más alma y con algo que más pareciera estilo aquel valiente y abnegado militar.

En este Epistolario, al lado de Claro, Portales y O'Higgins aparecen otras interesantes figuras. Aún sin pretensiones de hacer psicología, con sólo exponer sin comentarios sus dichos y hechos, traza Claro curiosas semblanzas de algunos personajes, como por ejemplo el Presidente Prieto y Rodríguez Aldea.

Merece, pues, todo aplauso el editor de esta correspondencia; ha prestado un servicio positivo e inmejorable a la historiografía chilena.

LEO PAR.

AL PASAR

LAS OBRAS DE DON MARCIAL MARTINEZ

La señorita Josefina Martínez de Ferari, hija del eminente jurisconsulto y servidor público, don Marcial Martínez, ha tenido la feliz idea de legar a la posteridad las obras completas de su ilustre padre, que reunidas en diez volúmenes de 450 páginas cada uno, contribuirán a prestigiar en las esferas intelectuales del extranjero el nombre del país.

El señor Ricardo Dávila Silva, (Leo Par), crítico literario de "La Nación", ha recibido el honroso encargo de hacer una biografía del gran anciano en sus múltiples faces de su brillante actuación pública.

Tendrá, además, el señor Dávila Silva, la dirección de la impresión de la obra, separando los escritos publicados e inéditos por las respectivas materias.

El primer tomo de esta interesante edición está ya en prensa y verá la luz pública en el mes de Marzo próximo.

SOBRE ARICA Y TACNA

En estos dos últimos meses han salido a luz numerosos folletos sobre nuestro litigio del norte, publicaciones que dejan una vez más en claro que nuestro país ha obrado siempre conforme a las prácticas del derecho internacional y defendiendo constantemente el fiel cumplimiento del Tratado de Ancón, el cual la nación peruana ha querido eludir, a fin de provocar la intervención de alguna potencia extraña, habiendo siempre su diplomacia fracasado en estos propósitos.

Entre las obras recién publicadas sobre esta materia, que nunca dejará ser de interés mientras no se encuentre la solución del problema, figura un folleto titulado **"Anotaciones para la historia de las negociaciones diplomáticas con el Perú y Bolivia.—1900—1904"**, de que es autor el distinguido servidor público señor Emilio Bello Codesido.

Durante el año 1904 y parte de 1905, ocupó la cartera de Relaciones Exteriores el señor Bello Codecido y durante su permanencia al frente de esa Secretaría de Estado, tuvo una honrosa participación en nuestras relaciones con Perú y Bolivia, participación que le ha valido una brillante página en nuestra historia diplomática.

Dados estos antecedentes, no es extraño que su obra sea de gran interés, tanto por la versación de su autor, como por los valiosos documentos que en ella reune.

Estudia con completo conocimiento de causa todas las negociaciones emprendidas desde el año 1900, tales como la misión Chacaltana, el protocolo Billinghurst-Latorre, la misión en Méjico, la cuestión del arbitraje, el Congreso de Méjico, la política de paz de 1902, las negociaciones con Bolivia de 1904, los Congresos de Río de Janeiro (1906) y de Buenos Aires (1910), y termina haciendo un somero análisis del aspecto actual del problema y un estudio de los derechos que concede la victoria, reforzando su argumentación con las opiniones emitidas por Mitre, Clemenceau y Pichón.

"Clamores de Intervención Diplomática" es un enérgico folleto que nos ofrece el señor Joaquín Walker Martínez.

El señor Walker Martínez hace un detenido examen sobre la intervención, la combate con valiosos documentos diplomáticos, la destroza con sólida argumentación y termina condenándola en forma brillante y convincente.

Interesante es la publicación efectuada por el señor Adolfo Calderón Cousiño, que hace una **"Breve historia diplomática de las relaciones chileno-peruanas 1819-1879."**

Su autor efectúa un estudio de la amistad chileno-peruana, desde la Expedición Libertadora, organizada por Chile y a la cual debe el Perú su independencia, hasta los días de la guerra del Pacífico.

El señor Montenegro, que goza en los círculos periodísticos de un bien ganado prestigio, escribe un suscinto y único estudio dividido en dos partes: **"1.o Exposición de hechos acerca del problema chileno peruano; 2.o Tacna y Arica versus Alsacia y Lorena".**

No podemos resistir al deseo de insertar el primer párrafo de su brillante publicación, que dice: "Un pueblo débil, un pueblo moralmente débil, es el peor vecino que puede tocarle en suerte a una nación pacífica y próspera."

El señor Anselmo Blanlot Holley, jurisconsulto distinguido, cuya versación en el problema del norte ha puesto de manifiesto en diversas circunstancias, hace una publicación titulada **"Conferencia Internacional"**, en que su autor trata las relaciones de Chile, Perú y Bolivia desde 1820 hasta 1879, pasando después a estudiar el Tratado de Ancón.

Hace años el señor Blanlot Holley publicó una interesante obra: "Historia del Tratado de Ancón", libro en el cual defendió los intereses de Chile con brillo y talento.

Por estos motivos su autor tiene títulos suficientes para opinar en esta materia, en la cual es autoridad.

El Ministerio de Relaciones Exteriores ha publicado la circular del Ministro de Relaciones del Perú, don Francisco Tudela, y la respuesta de nuestro Ministro don Luis Barros Borgoño; además, ha editado también la última circular de don Arturo García, actual Ministro de Relaciones del Perú y la respectiva respuesta del señor Barros Borgoño.

La lectura tranquila de todas estas publicaciones, cuya necesidad era imprescindible para la defensa de los derechos de Chile, llevará al espíritu del lector imparcial el convencimiento de la justicia de nuestra causa.

ALQUILO
AV. ARCADIA.— Espléndida casa 9 piezas, dependencias y arboleda
EJERCITO.—2.a cuadra, magnífica casa en bajos, 12 piezas y numerosas dependencias, garage. $ 900.
AV. IRARRAZAVAL.— Muy buena casa quinta recién refaccionada, 6 piezas amobladas, luz eléctrica. $ 400.
MAESTRANZA 663.—Casa en bajos para poca familia. $ 130.
REPUBLICA.— Cómodas casas 7 piezas, luz eléctrica. $ 140 y 110.
LIRA.— Muy central, cómodos altos recién refaccionados, 6 piezas. $ 230.
PORTAL EDWARDS.— Espaciosos altos con gran número de piezas, especial para hotel. $ 800.
DELICIAS.—En la mejor situación casas recién edificadas, luz eléctrica, varias líneas de carro. $ 440 y 400.
CARLOS OSSANDON B.
1080— HUERFANOS —1080

Tornos Mecánicos
DE PRECISION
OFRECE:
FUNDICION LIBERTAD
LIBERTAD, 53 y 58

ALHAMBRA.--Hoy en Especial y Noche, Exito mas éxito

El remanso encantado cuajado de leyendas, las terribles rompientes blancas de espuma, los altos ribazos de roca dura, el cielo azul, el crepúsculo y el amanecer, la naturaleza infinita está retratada en

LOS ROBINSONES MODERNOS

VER NON CASTLE es el tipo de mujer ideal que pudo imaginarse el más grande soñador. Ella le probará que la vida es distinta a la de los libros

La actriz danesa condecorada por los soberanos europ

BETTY NANSEN

la que se presentará en el cine predilecto de las damas d
gusto, en un drama ruso de palpitante actualidad.

El Derecho de Amar

T. ROYAL = MAÑANA a las 9.30 P. M. **Gran Función de Gala en Honor de las Colonias Aliadas**, con el e
de la grandiosa y sensacional Film Oficial, titulada:

LA CELEBRACION DEL ARMISTICIO

"LA ENTREGA DE LOS SUBMARINOS ALEMANES". Entre las escenas que con mayor fuerza impresionarán al espectador está aquella en la que "Los Submarinos Alemanes de los buques mercantes fueron entregados a la Marina Inglesa, y para recibirlos los navíos Ingleses formaron una puerta por donde pasaron uno a uno a rendirse. EL MARISCAL PETAIN ENTRA A METZ Ante la estatua del Mariscal Ney, desfilan las tropas francesas en medio del entusiasmo de los civiles entre los que sobresalen las de Metz vestidas con el clásico y alegre vestido Alsaciano.

LOCALIDADES NUMERADAS ESTAN DURANTE TODO EL DIA A LA

VIDA SOCIAL

MANIFESTACION EN HONOR DE DON EMILIO BELLO CODESIDO.—

Se han recibido ya numerosas adhesiones al banquete que se ofrecerá en el Club de la Unión a nuestro Ministro en Bolivia, señor Emilio Bello Codesido.

EN CONCON.—

Anteayer ofreció el señor Carlos Ossa Prieto, un almuerzo en Concón, en honor del señor Carlos Mario Alvear y señora Mercedes Elortondo de Alvear, recientemente llegados de Buenos Aires.

Entre los asistentes anotamos a las siguientes personas: señor Luis Ossa y señora Emiliana Concha de Ossa, señor Carlos Landa y señora Carmen Concha de Landa, señorita Mercedes Alvear, señorita Marta Balmaceda Valdés, señorita Luz Ossa Concha, señor Eduardo Irarrázaval Concha, señor Fernando Claro Salas, señor Luis Ramírez Sanz, señorita Sofía Concha Hurtado, señorita Carmen Bulnes Correa, señor Fernando del Río Montt, señor Luis Ossa Concha, señorita Elena Matte, señor Antonio Subercaseaux, señor Arturo Sanfuentes Echazarreta, señor Emilio Carrasco, señor Eduardo Balmaceda Valdés, señor Felipe Cortés Brown, señor Fernando Balmaceda Bello, señor Jorge Seroggie.

EN VALPARAISO.—

En el salón rojo del Club de la Unión, el señor Geo C. Kenrick ofreció un almuerzo al presidente de la Cámara de Diputados de Bovilia, señor Carlos Calvo.

Asistieron: el Intendente de la provincia, señor Aníbal Pinto Cruz, señores: Carlos Calvo, Geo C. Kenrick, los almirantes señores Gómez Carreño y Simpson y los señores R. Edwards, Luis Beauchemin, Jorge Borrowman, Cirilo Armstrong, G. Purcell, Carlos Alvarez Condarco, Jack Morrison y Víctor Prieto Valdés.

Excusaron su inasistencia el almirante señor Muñoz Hurtado y el señor Carlos Van Buren.

DE CONSTITUCION.—

Mediante la iniciativa de un numeroso grupo de veraneantes de aquel balneario, se está preparando desde hace días una gran kermesse de beneficencia, que se realizará el 15 de este mes.

Se han hecho cargo de la organización de dicha fiesta las señoras Prosperina Aylwin de Cont, Emilia Aylwin de Barrios, María Doggenweiler, Enriqueta Schepeler de Donn, Corina Castillo de Fernández, Ana Echazarreta de Larraín, Elisa Huidobro de Reyes, Elena Barriga de Lezaeta; señorita Trinidad Lois Vargas, señoras Julia Mac-Iver de Cousiño, Eloisa Donoso de Salamanca y Teresa Garcés de Vergara.

DE VIÑA DEL MAR.—

Se hospedan en el Hotel Francia de este balneario, las siguientes personas:

Ministro del Brasil, señor J. M. Cardoso de Oliveira, señora y familia, Oscar Ruiz Tagle, Gustavo Silva Campos, Clara Urrejola de Fuenzalida, Herminia Varas de Fontecilla, Ramón, Luis, Laura, Elena, Teresa Ramírez Sanz, Amelia Sanz de Ramírez, Roberto Parker, Jerardo Salbach, Ana Luisa García Moreno de Larraín y familia, Rafael Aguayo, Antonio Crestahi, señora y familia, Elisa Montt, de Cruz y familia, Blanca Montt de Avendaño y familia, Jermán Reckmann, Cosme Gmo. Bustos L., Henry Turner Baird, Oscar Urrutia, Jorge Correa García y señora, Amelia Zañartu viuda de Urrutia, Ana B. de Oliva y familia, Benjamín Berstein y señora, Enrique Appelgren y señora, Lorenzo Claro Lastarria y señora, Raymundo Larraín García Moreno, señora y familia, P. B. Caminara, Alfonso Ruiz Tagle, Florencio Hurtado, Jorge Scroggie Vergara, Alfonso Krefft, Osvaldo Bernstein, señora y familia.

FALLECIMIENTOS.—

Víctima de una larga enfermedad ha dejado de existir el Sábado la señorita Nohema Asta-Burua ga N., sus restos serán sepultados en el Cementerio Católico, después de una misa que en sufragio de su alma se oficiará en la capilla de dicho Cementerio a las 9 horas.

Ayer ha dejado de existir Enriqueta Maluenda Campos, hijita de don Juan A. Maluenda Vidaurre y de la señora María Campos de Maluenda.

EN SAN BERNARDO.—

Las fiestas con que todos los años celebra San Bernardo el 12 de Febrero, se han dejado este año para el Domingo 16.

En la tarde de ese día, habrá un Corso de Flores, a beneficio de la Gota de Leche del pueblo, que se espera resulte espléndido, dado el entusiasmo con que se están preparando para asistir.

FUNERALES.—

Hoy serán conducidos privadamente al Cementerio Católico los restos de la distinguida señora Catalina Salas de Errázuriz, cuyo fallecimiento ha sido hondamente sentido en nuestra sociedad.

EN LLOLLEO.—

Pasan la temporada las siguientes familias:

Don Vicente García Huidobro y familia, Carlos Salinas y señora, familias Guzmán Echeverría, Eyzaguirre Escobar, Baeza Goñi, Vial Vergara, Grez Wilson, Goñi Simpson, Errázuriz Guerrero, Somarriva Undurraga, Fernández Bañados, Palma Correa, Cruchaga Ossa, Reyes Solar, Garcés Grez, Lira Luco, Lira Silva, Cerda Cañas, del Campo Mandiola, Ruiz Tagle, Calvo Echeverría, Solar Stuven, Palacios Ureta, Manuel Cruzat Vicuña y familia, Patricio García Huidobro y familia

VERANEANTES.—

Pasan la temporada de verano en Maipú, las siguientes personas:

Roberto Infante, señora y familia; Conrado Cuevas, señora y familia; Alfredo Ossa y señora, Luis Infante, señora y familia; Daniel Tobar, señora y familia; Manuel Herrera, señora y familia; Ramón Echazarreta, Alberto Lemm, señora y familia; Julio Pérez Canto, señora y familia; Joaquín Walker, señora y familia; Ricardo Sotomayor, señora y familia; Alberto Ruiz, señora y familia; Oscar Barrios y señora, Luis Bañados, señora y familia; Eugenio Johnannon, señora y familia; Tulio Ureta, señora y familia; Ernesto Reyes del Río, Manuel Cerda Morel, Tristán Valdés Varas y familia; Alberto Llona, señora y familia; Luis E. Ruiz, señora y familia; Rosa Palacios v. de Herrera y familia, Camilo Valdés Varas, señora y familia; Luis Rivadeneira, señora y familia; Lastenia Bañados Espinosa, Rosa Varas de Valdés, Amelia Vargas v. de Troncoso, Emilio Nagel, señora y familia; Tomás Cerda, señora y familia; Patricio Kenny, Enrique Duval, señora — familia; Rafael Riesco, señora y familia; familia Pérez Ossa, familia Merino Benítez, Víctor Infante y señora, Pedro Sánchez, señora y familia; Serafín Zamora, señora y familia; Manuel Foster y señora, José Ramón Reyes, señora y familia; familia Vergara Cuevas, Tobías Labbé, señora y familia· Carmela Bernales v. de Cerda y familia, Alberto Prado, señora y familia; Antonio Valdés Cuevas, Alejandro Venegas; Eduardo Edwards, señora y familia; Angel Custodio Vicuña, señora y familia; Almanzor Castro, señora y familia; Paul Infante Valdés, Presbítero Juan Agustín Ugarte Vial.

VIAJEROS.—

Se encuentran en Concepción las siguientes personas: don Ernesto Cruchaga, señora Zoraida Videla de Cruchaga y su hijo don Manuel Cruchaga Videla y don Gustavo Tagle Matte.

—A Chiñihue se dirige próximamente el señor Claudio Vicuña Viel.

—Recientemente han llegado a Viña del Mar las familias Santa María Balmaceda, Ossa Concha, Valdivieso Tagle y Tocornal Ross.

—Al sur se dirigió el señor Oscar Garcés Silva.

—En Pichilemu se encuentra el señor Arturo Alessandri Rodríguez.

—De Zapallar regresó el doctor Germán Valenzuela Basterrica.

—A Cartagena partieron los señores Jorge Gallardo Nieto y Augusto Espejo Pando.

—Se encuentran en Penco los señores Hernán Zañartu Urrutia y Juan Méndez Eguiguren.

—De Concepción han llegado los señores Eugenio y Daniel Vial.

—A Constitución se dirige hoy la familia Santander Cruchaga.

—A San Antonio partió el señor Julio Díaz y familia.

—Se encuentra en Teno el señor Alberto Baeza.

—De Valparaíso regresó el señor Washington Squella Z.

—A Viña del Mar se dirigió el señor Enrique Vergara R.

—Del mismo punto regresó el señor David Yudllevich, acompañado de su señora esposa y familia.

Necrología

A Nohema Asta-Burnaga N.

El jardín está desierto, han muerto las flores cuyo destino era tapizar pródigas la cámara nupcial, y el alba vestidura de la novia es hoy mortaja que aprisiona un cuerpo exánime.

El sufrimiento agotó en tu corazón sus dádivas, arrancándole la única queja que en un amargo sollozo se llevó tu alma.

Adiós, querida amiga; fuiste buena, que es la bondad inseparable hermana del dolor; por él te llamó tu madre al cielo, ve a su lado, más no abandones a quien te dió el corazón sin jamás esperar en cambio el duelo eterno que hoy tu le ofrendas.

Adios, Nohema, adios. — M. M. H.

Educación

CENTRO DE ESTUDIANTES DE INGLES "ANDRES CARNEGIE".— Se avisa a los socios del Centro que los exámenes de repetición y de admisión tendrán lugar los días 15, 18, 25 y 30 de Marzo con el objeto de abrir las clases el 1.o de Abril, sin falta.

La matrícula se encuentra abierta, por ahora, en Bascuñán 542, de 10 a 22, los días Miércoles, Sábados y Lunes, a cargo del señor Subtesorero, quien dará los pormenores del caso.

ARTICULOS ESCRITORIO
GRABADOS
Y MARCOS AMERICANOS
Papel Glacier
Tintas Diamont
Fernando Orrego & Co.
Compañía, 1301
118

PARA
SALAS DE BAÑO
y toda clase de servicios sanitarios,
dirigirse a la
Casa Santiago Webb & Co.
Casilla 1767 :: ESTADO 156-158-170 :: Tel. Ing. 3176-3177

AGUA DE
PANIMAVIDA
Pídala en el centro por Teléfono No. 1890 a
Alfredo Blanchard
el importador de licores finos, cigarros Habanos y TE
Calle Bandera No. 176

Esmaltina,
se llama la pasta que yo puedo recomendarle. Usela y sus dientes adquirirán una blancura envidiable

Polvos Sève de Lys
Crema Sève de Lys
Leche Sève de Lys
dan Belleza Juventud y Hermosura al cutis.

Maisón Gualtieri
Antes Julia y Armand
ESTADO 357
sólo por pocos días
Exposicion y Venta
HOTEL FRANCE
Viña del Mar.
11874-23-b

Sal Refinada de Mesa
EN TARROS "MYLORD"
Sal de Inglaterra, Sulfato de Soda y Borato de Soda criztalizado
Metalina y ladrillos para limpiar cuchillos, ofrecen listo:
HORMANN y Cia. - Bandera 559

TEATROS

TEATRO SANTIAGO.—El chispeante vaudeville de Freydeau "A ver si cuidas de Amelia" sigue atrayendo nuevo público a las funciones de la compañía Fernández. Con una interpretación más cuidadosa pudo presentarse mejor ayer el sainete "Las Chulas de Madrid", de cuyo estreno dimos cuenta.

Hoy en vermouth sube a escena la zarzuela cómica "El niño judío", que tanto ha gustado; en primera va la zarzuela de Cariola, "Agua que no has de beber", con nuevo reparto, y cantará Julieta Cesti, en segunda, "A ver si cuidas de Amelia".

"ANDE EL MOVIMIENTO".—Se prepara con actividad el estreno de mañana, en el teatro Santiago, de la revista de actualidades y costumbres hispano-chilenas "Ande el movimiento", escrita por los conocidos autores festivos Carlos Cariola y Manolo Fernández. La nueva pieza será presentada cuidadosamente, con buenas decoraciones del escenógrafo Luque Ramos.

Se trata, según se informa, de una serie de graciosas escenas típicas, tanto españolas, de las que es un acertado expositor Manolo Fernández, cuanto chilenas, para las que ha revelado apreciables dotes Carlos Cariola. Uno de los cuadros que seguramente será más aplaudido es el de las carreras por teléfonos, en el que actúan personajes característicos. La obra tiene una partitura agradable.

TEATRO PARAISO.—El público de este teatro de verano ha recibido con aceptación el cambio del biógrafo por la compañía de variedades Star.

Los números a cargo de "Los Gatitos Madrileños" han obtenido éxito.

La tonadillera Alice se ha conquistado las simpatías de los habitúes a este teatro por su agradable voz.

Un número espléndido es el del bailador jitano Manolo Aguilar.

Interesan al público los novedosos experimentos del profesor ilusionista Jaeckin y los bailes ingleses de Miss Triee.

La elegante tonadillera Estela dió término brillante a la función de anoche que resultó del agrado del público.

Hoy nuevo programa.

ARTISTA CHILENA EN BOGOTA.—En el Teatro Municipal de Bogotá figura la cancionista y bailarina señorita Matilde Palou.

La Palou es chilena, y acerca de sus merecimientos de artista dice "La Gaceta Republicana":

"La señorita Matilde Palou es la nota alegre, viva y simpática de la Compañía que actúa en el Municipal.

Es una artista, o mejor, una fervorosa enamorada del arte, y sus creaciones tienen el mérito principalísimo de que son voluntarias.

Sabe poner a sus papeles una nota de particular encantamiento. Y cuando canta, como cuando baila, al conjuro de su vocesita fresca y agradable, despierta sensaciones especiales en el auditorio, y la originalidad de sus figuraciones coreográficas tiene siempre un no se qué de atrayente, de sabroso, que mete en el público el más vivo deseo de seguirla viendo.

TEATRO NACIONAL PERUANO.—En "El Tiempo" de Lima encontramos una reseña interesante sobre teatro nacional.

Se hace una referencia en ella al concepto primitivo de los autores y a la forma en que evolucionaron hacia un teatro más superior.

Informe y sencillo, nuestro teatro en el género de la zarzuela, dice el cronista, al trasladar su asiento principal del Teatro Mazzi, al Colón; al venir al centro, sufrió su transformación primera, manteniéndose aún dentro de la revista y el sainete. La aparición dentro de ese período, de una comedia había de ser una nota discordante y tal ocurrió con la bien pensada y escrita "Casa de Agreda", de César Falcón, que pasó fugazmente en la incertidumbre del público. Fué la presentación de un teatro particular, término intermedio entre la comedia y la zarzuela que se mantuvo en "La Señorita del Principal" de Guzmán y Vera, y el punto de intersección entre la zarzuela primitiva y las comedias recientes.

Da a Manolo Alcón el mérito del esfuerzo inicial, pues fué él quien reuniendo los elementos dispersos empezó a montar obras nacionales en el Teatro Mazzi.

La segunda etapa de esta obra manifiesta que correspondió a los empresarios limeños hermanos Basurcos.

Así empieza su reseña de teatro hasta que con la enumeración de artistas como Angela Jarques, Piedad Gutiérrez, Teresa Arce, Pedro Ureta y Luis Romero, entra a analizar el mérito de las obras representadas hasta hoy.

Entre las de mejor cartel enumera "Niños Faites", de La Paz; "Lima Alegre", de Guzmán y Vera y otras que, en conjunto, constituyen la producción más aplaudida de este año, que acaba de pasar.

DE LA AUTOBIOGRAFIA DE NOVELLI.— Consideramos de interés recordar algunos párrafos de una autobiografía del eminente artista Novelli:

—Mi retrato físico, decía Novelli, todos lo conocen, y a aquellos que no lo conozcan les envío el consuelo de que poco pierden con su ignorancia... En cuanto al interno, puedo asegurar a todos que la medalla presenta un anverso mejor. De carácter suave, bueno... (tal vez demasiado bueno), corazón tiernísimo, menos cuando llega a comprender que se le traiciona; pues entonces, como la Rosina del Barbero, "diventa una vipera"... ingenio pronto, audacísimo; espíritu minuciosamente observador, memoria facilísima para retener lo que estudia y pronta para olvidar, especialmente la maldad de los otros; nervioso y desconfiado como un gato, cariñoso como un perro... he ahí mis principales cualidades.

De humor triste, aún cuando crean lo contrario, pero fácil de lanzarme en la nube rosada de la alegría, con tal de que me encuentre rodeado de gentes simpáticas y cariñosas.

Paseo poco y ese mismo poco de preferencia cuando llueve.

Y terminaba el artista su sincera pintura:

—Si me retiro del arte, quiero decir, si llego a amontonar el soñado milloncejo (¡dulce y lejana esperanza!) me prometo para entonces escribir mi historia.

Una autobiografía, de cuya sinceridad siempre dudan los desconfiados, suele convertirse en santa escritura cuando el autobiógrafo ha muerto. Y Novelli, el maravilloso actor italiano, acaba de irse de la vida.

DERECHOS DE LOS COMPOSITORES.—En la Argentina se establecerá un arancel aplicable a las composiciones musicales que se ejecuten en teatros y salones de centro y sociedades, durante los bailes del próximo carnaval.

Estos derechos de los compositores serán de 10 y 5 por ciento.

Los autores de tangos, comenta un cronista, naturalmente estarán de parabienes y formularán votos por que todo el año sea Carnaval. Pero los empresarios ¿acatarán el arancel? Si no lo acatan, se dice por ahí, su repertorio de bailables deberá pasarse sin las danzas llamadas típicas—tangos y derivados—con lo que, se añade, perderán esos bailes su mayor atractivo y, por consecuencia, la clientela.

¿Bastará esa razón para convencer a los empresarios? Suele tener tanto ingenio un empresario, cuando se trata de defender la bolsa, que no sería difícil que la polca saltarina de 30 años atrás, volviese a estar de moda: eso, si no hay alguno más ducho, que haciendo adaptar al ritmo de nuestra danza llamada típica todos los nocturnos de Chopin y hasta alguna sonata de Beethoven, no ofrece a su clientela un repertorio, que sería único, de tangos desfallecientes. La irreverencia sería, censurable, desde luego, ¿pero sería también una novedad?

EL TEATRO EN ITALIA. —El último correo de Italia informa acerca de algunos estrenos en lo que se refiere al teatro dramático.

Son de poca monta, salvo una pieza de Nicodemi, "La volanta", que mereció una buena acogida, más no un éxito clamoroso como se esperaba.

Gustó el primer acto, y el segundo caldeó el ánimo del auditorio, pero en el último decayó la obra, produciéndose demostraciones de desaprobación al terminar. Explota, de nuevo Nicodemi, el tema de la guerra, siendo el conflicto dramático—que carece de la acostumbrada "gran escena,—un choque, entre dos figuras: el proveedor de guerra y el soldado; ambos han trabajado por el triunfo, pero de manera distinta, y Nicodemi hace exponer sus razones a cada uno, con igual elocuencia y perfecta imparcialidad de su parte. La crítica se mostró dividida; elogios por una parte y reservas por la otra, mostrándose unánime para aplaudir a los intérpretes.

LAS "VARIETES" EN LA ARGENTINA.—La ejecución de los números de "varietés" ha sido reglamentada por la Intendencia.

Se prohibe, entre otras determinaciones del decreto, que los cantantes alternen con el público, para lo cual tendrán un sitio especial en donde deberán permanecer mientras terminan la presentación de sus números.

Deberán, además, hacer sus números en el tablado y no podrán exceder de dos.

"AUTORES DE ESPAÑA.— ¿Cómo se imagina el despreocupado espectador de una "astrakanada" de Pedro Muñoz Seca, cómo se ha imaginado que es, en lo físico este autor el más fecundo de España?

....

No. El señor Muñoz Seca parece un galán joven, parece un empleado de Hacienda, parece.... todo lo que se quiera, menos el autor que mereció ser calificado, por un periodista brasileño, como una "fábrica de gargalhadas".

El año pasado Muñoz Seca desalojó a Arniches del primer puesto entre los comediógrafos españoles que perciben más pesetas por concepto de derechos de autor. Alcanzó su balance a la suma de setecientas mil pesetas. Recientemente se han registrado dos nuevos grandes éxitos suyos con "La barba de Carrillo" y "La venganza de don Mendo" y La Princesa acaba de estrenarle "La verdad de la mentira".

COMPAÑIAS Y ARTISTAS

—La Gioconda, que actúa en Montevideo se dedicará a la tonadilla.

—La Compañía de Aída Arce, que se encuentra en Buenos Aires, descansará durante Febrero.

Preparará en este tiempo su temporada del Brasil.

—En la Compañía de Operetas españolas Carolina Beltri, que empieza una temporada en el Liceo de Buenos Aires, actúan los conocidos nuestros la tiple Melins, el tenor Gonzálvez y el barítono Russel.

—En el Adriano de Roma celebró su función de honor con "Lorenzaccio", el gran tragediante Zacconi, que este año vendrá a Buenos Aires.

—André Brulé continúa actuando con éxito en el Municipal de Lima.

—Para la temporada próxima del Colón de Buenos Aires, se ha comprometido a la soprano Claudia Muzio y al tenor Lucien Muratore.

Este último vendrá con su esposa Lina Cavalieri.

—El célebre tenor Enrico Carusso ha sido contratado ya para cantar en Méjico el año próximo.

Noticias cinematográficas

UNA ACTRIZ CONDECORADA.—Los soberanos europeos recientemente condecoraron a la eminente actriz danesa Betty Nansen, Fox, que nunca descuida las buenas artistas ha hecho que la trágica Betty Nansen tomara parte en la obra del célebre novelista León Tolstoy, que tiene por nombre "El Derecho de Amar".

Al tratarse de una obra tan importante y de una artista de tanta fama, era necesario que el galán que acompañase a la distinguida actriz fuera un actor de nombre y de talento, para ello fué necesario contratar al primer actor Irvings Cumming. Esta película será estrenada en esta semana en el Cine Alhambra.

LA CELEBRACION DEL ARMISTICIO.—Mañana, en función de gala, estrenará el Royal Theatre esta cinta realmente de mérito, ya que relata todas las incidencias a que dió lugar en Francia la firma del armisticio entre los beligerantes. Se ven escenas en las que se comprende el loco entusiasmo de que fué preso en París el público al saber la noticia de la entrada victoriosa de Petain y su ejército a Metz, la devolución de Alsacia y Lorena, la entrega de la flota submarina alemana a Inglaterra y la entrada de los Reyes de Inglaterra y Bélgica a París.

Contrariamente a lo afirmado en un diario, estas cintas fueron tomadas en Noviembre, la última de ellas el 19 de ese mes, y no en Diciembre como por error de imprenta salió publicado.

Estas películas estarán solamente cinco días en Chile, pues por ser oficiales, su exhibición ha sido restringida grandemente.

FLOR DE HOLANDA.— Esta vista justifica la popularidad de que goza Mary Pickford en Norte América. Es "Flor de Holanda" una exquisita comedia ingénua, de escenas tan pronto conmovedoras como cómicas. Acompaña a la protagonista en la interpretación el simpático y elegante actor Fred Ried, hermano de Wallace Reid.

ORGULLO DE RAZA.—En las funciones de moda del presente Viernes en el Teatro Royal será estrenada una película que llamará la atención por lo raro y novedoso del ambiente que refleja. Como el título lo indica, presenta uno de los más exóticos aspectos de una parte de los habitantes del Sur de los Estados Unidos que, orgullosos de las glorias de su pasado, no transigen con la fusión de clases y razas que la moderna democracia defiende. Se titula "Orgullo de Raza" y en ella desempeña su más admirable creación la actriz Gail Kane.

"EL ARMISTICIO".— El Martes se verificará en el Teatro Royal, una función de gala destinada a las colonias aliadas y con asistencia de los Ministros de dichos países, en la que será estrenada una vista de actualidad que presenta la última fase de la gran guerra europea.

Es una de las famosas producciones oficiales que ha hecho imprimir el Departamento de Informaciones de Francia. En ella se asiste a las más culminantes escenas a que dió lugar la conclusión de la gran guerra, como ser la escena sin igual en la historia del mundo de la entrega de la flota y submarinos alemanes a Inglaterra y la ocupación por las tropas aliadas de Alsacia y Lorena.

Se asiste a las manifestaciones de entusiasmo con que celebraron el armisticia y otra escena verdaderamente imponente es la entrada del Rey Alberto de Bélgica y de Jorge V de Inglaterra a París.

En este mismo día se estrenará "Toería y práctica", obra de interés.

Programas de hoy

CINE ALHAMBRA.— Vernon Castle será presentada en este cine hoy en la especial y noche, por Pathé en su creación "Los Robinsones Modernos", comedia que tiene por escenario paisajes de belleza.

El tema de la obra está basado en el libro de un escritor que no cree en la necesidad para el mundo de la mujer.

TEATRO ALAMEDA.—"El Nido del Gavilán" es el drama que estrenará este teatro hoy en la nocturna. La obra está presentada por Pathé Rusian Film, quien describe una página del gran pueblo ruso en sus más sinceras palpitaciones.

TEATRO VICTORIA. —Este teatro dará hoy una exhibición única del drama "Honrar y Obedecer", interpretado por Gladys Brockwell y Jewel Carmen, artista mayor garantía para se trata de una buena

AMERICAN CINEMA pías' es el título de nada de "La Condesa cristo" que hoy estre ne en la sección de la

La protagonista de espionaje es la actriz Kasay.

ROYAL THEATRE.— ciones especial y noctur esta sala será exhibida vez la magnífica vista romance de amor int Renée Silvaire y por lán Juan Duval, titulada Cuartel". La obra se bellos paisajes, en un no con sus hermosas cascadas.

Mañana Martes, el estreno del drama do por el actor Henry lado "Teoría y Prác nocturna función de de las Colonias Aliadas treno de la sensacional de la guerra, titulada cio."

TEATRO SEPTIEM Lunes este teatro Mañana estrenará la ción de "La Nueva dex", la serie Gau da por los mismos "Judex" y que en obtuvo éxito.

TEATRO BRASIL— funciona este cine rá la vista Metro ra", romance de amor mo interpretado por lia Stevens.

TEATRO POLITEAMA— sará este cine, las series la película Pathé N. "El Misterio de la Doble interpretada por la King. En estas series enreda cada vez más, pectador a un punto interés es cada vez mayor rá la función con una plinjana.

TEATRO ELECTRA— este cine la cinta Metro "Ocho Días Duquesa" da por la actriz Emmy hace de esta obra una jores creaciones.

TEATRO CIRCO INDE CIA.—Para hoy anuncia las series 4, 5 y 6 de la ca Internacional titulada ter Policial" e interpre palmente por Beatriz rry Fox.

TEATRO SELECTA— este cine las series cinta Pathé N. Y. titulada terio de la Doble Cruz" da por la actriz Mollie

TEATRO SAN MARTIN hoy anuncia este cine "Intrigas Sociales", interpretada por la na May Allison, actriz esta sola película ha sinnúmero de admiradores

TEATRO ATENAS.— anuncia este cine las 9 de la cinta "La creación de los actores nard y Francis Ford.

"LA MALQUERIDA"—El maestro argentino recibido la autorización diente del autor de "La para convertir en ópera aplaudido drama.

TEATRO PEDRO VAL Mañana se estrenará tro de la Avenida Pedro vía, un seleccionado riete".

TEATRO PARAI

PASEO DEL SANTA
El teatro preferido de
de Santiago por su esp
dable y c

Hoy Lunes 10 de Febr
Gran éxito de la com
riedades Star.
Nuevo programa por
pareja "Los Gatitos
La gatita en sus apla
nes coreadas. Estreno
por la elegante "Este
sor "Joachin" en sus
riencias. El bailarín
nuel Aguilar", nuevos
Ricci" en sus mejores
simpática "Alice", re
Plateas, $ 1
Victorias para
Diariamente cambio de

TEATRO SANTI
EMP. TEATRAL DE
Compañía Manolo
Hoy Lunes 10 de Febr
—Vermouth selecta, a
El Niño Ju
Noche, dos únicas
1.a tanda especial, a
1.o Agua que no has
2.o Canciones por J
2.a tanda especial
Ultima representación
A VER SI CUIDAS DE
Mañana Martes, estre
vista de los señores C
nolo Fernández
Ande el movim

Incomparable arrogancia, juventud, animación, belleza.
Todo lo dan las exquisitas
CREACIONES:
FLORES DEL CAMPO
Colonia, Jabón, Polvos

Dr. GIANELLI
Especialidad en sífilis, piel, vías urinarias.
21 DE MAYO 562
Consultas: 1 a 6.

INFORMACIONES DEL EXTRANJERO

SERVICIOS DE NUESTROS CORRESPONSALES ESPECIALES, vias Eastern y Colón, de "The Associated Press", vía Colón, y de la Agencia Havas

LOS ALIADOS ESTUDIAN LOS TERMINOS DE UN NUEVO ARMISTICIO CONTEMPLANDO LA POSIBILIDAD DE UNA REACCION MILITAR DE ALEMANIA

SE CLAUSURAN LA CONFERENCIA INTERNACIONAL SOCIALISTA Y LA DE LAS "TRADE UNIONS" EN BERNA

LOS MAXIMALISTAS HAMBURGUESES OBLIGAN A RENDIRSE A LAS TROPAS DEL GOBIERNO Y ASUMEN EL CONTROL DE LA CIUDAD

Mr. Lloyd George regresa a Londres, para ocuparse de los problemas obreros del momento

Algunos gremios han reanudado sus labores en Inglaterra

SEGUN "LE TEMPS", LOS UKRANIANOS HAN ACEPTADO LA INVITACION A ENVIAR DELEGADOS A LAS CONFERENCIAS DE LA ISLA PRINCIPE

SE REUNE EN VARSOVIA LA ASAMBLEA CONSTITUYENTE DE POLONIA

ENTREVISTA CON EL PREMIER CLEMENCEAU

Difícil situación financiera en que ha quedado Francia después de la guerra

LOS PELIGROS DE LA ACTUALIDAD

Esperanzas cifradas en la Sociedad de las Naciones

PARIS, 9.— El corresponsal de la "Associated Press" hizo al premier Clemenceau una entrevista, en la cual éste dijo que, durante la guerra, Francia había permanecido en calma ante la tempestad, y había hecho frente serenamente a todas las contingencias.

Hizo notar que Prusia no había dejado de tener éxito en la conspiración tramada para exterminar a Francia, tanto industrial como comercialmente.

"Francia, dijo el premier, ha sido tan arruinada, que su resurrección es de lo más difícil; mientras que, por razones de su rendición militar, Alemania ha sido capaz de salvar sus fábricas intactas, y listas para entrar inmediatamente en operación.

"Tanto industrial como comercialmente, en la lucha entre Francia y Alemania, la victoria está de parte de los "boches".

Afirmó que aunque el valor militar del bloqueo era incuestionable, la deuda de guerra de Alemania, por razón del bloqueo, era completamente una deuda al propio pueblo, y sería fácilmente repudiada, mientras que la deuda de Francia debería ser pagada.

"En esto también, agregó, la guerra se convierte para Francia en una victoria de Pirro".

Para mostrar hasta qué punto habían bajado las entradas de Francia, se refirió a los 50 o 60 mil millones de francos invertidos en el exterior antes de la guerra, incluyendo a Rusia, los Balkanes, Turquía, Méjico y Sur América, de los cuales, dijo que lo mejor que podía esperarse era considerar las dos terceras partes como pagos atrasados.

Dijo que los desórdenes habían privado a los capitalistas de las entradas provenientes de Méjico, y, dijo, "estamos teniendo la misma experiencia con varios otros miles de millones en Sur América, principalmente con las inmensas inversiones francesas en los ferrocarriles".

Refiriéndose al pago de las inversiones en el exterior, dijo que relativamente eran poco considerables, en relación con la deuda exterior de Francia, principalmente la contraída con los Estados Unidos y con Gran Bretaña.

"Debemos, por lo tanto, prepararnos para un futuro inmediato, en el cual tendremos regularmente que pagar grandes intereses en el extranjero, sin tener otra cosa que recursos internos para estos pagos. Mientras tanto, el pago de los intereses de la deuda externa permanece en el país para la reconstrucción y el dsarrollo industrial".

Se refirió también al peligro que significaban el estado actual de Rusia, y la reapertura de los debates militares sobre la desmovilización de Gran Bretaña y la vuelta de los norteamericanos a su país.

"Esto, dijo M. Clemenceau, nos pondría en graves aprietos, si no fuera por las seguridades dadas por el Presidente Wilson de que, una vez en funciones la Liga de las Naciones, todo el mundo estará listo para ayudar a la libertad de Francia o de cualquier otro país, en cualquier caso en que sea atacado. Esto nos ha servido de un gran descanso."

Declaró que la Sociedad de las Naciones debería estar apoyada por la determinación de cada país de renunciar a su aislamiento tradicional, y de emplear la fuerza nacional fuera del propio país, tanto en la paz como en la guerra.

Terminó diciendo: "Indudablemente que tendremos problemas que resolver; pero Francia hará frente a ellos, como siempre lo ha hecho, con valor, y manteniendo su fe en el triunfo del Derecho y de la Justicia. Todos nuestros planes están basados en la espléndida plataforma anunciada por el Presidente Wilson."

LLOYD GEORGE REGRESA A LONDRES

PARIS 9. — El primer Ministro británico, Mr. Lloyd George, abandonó esta mañana a París y se dirigió a Londres.

LOS TRABAJOS DE LA COMISION DE LA SOCIEDAD DE LAS NACIONES LLEGAN A SU TERMINO.

LONDRES 9. — La Comisión de la Liga de las Naciones, al terminar la sesión de hoy, quedó muy cerca del término de sus trabajos. Falta solamente someter a la deliberación de la Comisión algunos artículos del proyecto y algunos puntos que han sido aplazados hasta su dilucidación. Ciertos puntos aceptados provisoriamente pueden dar margen a un nuevo debate ante la Comisión de Informe de la Conferencia de Paz. Los señores Ricci y Bussatti, elegidos para representar a la delegación italiana, servirán como secretarios en la próxima reunión del Lunes.

LA HUELGA DE FERROCARRILES EN LONDRES PROVOCA ALGUNOS DESORDENES.

LONDRES 9. — Una información oficial anuncia que se han producido algunos desórdenes entre los soldados permisionarios, debido a la huelga de los ferrocarriles subterráneos, y de los ferrocarriles que entraban la partida normal de las tropas. Los cabecillas de estos desórdenes han sido arrestados.

A pesar de los acuerdos entre los directores de los ferrocarriles londinenses y los empleados, la circulación de los trenes continúa suspendida.

EL CONGRESO SOCIALISTA DE BERNA

Discusión de las cuestiones territoriales

BERNA 8.— La Conferencia Socialista terminó el exámen de las cuestiones relativas a la responsabilidad de los autores de la guerra y del proyecto de Sociedad de las Naciones. Después comenzó las discusiones sobre las diversas cuestiones territoriales.

Mistral, delegado francés mostró la importancia de esta cuestión y terminó rindiendo homenaje al Presidente de los Estados Unidos y afirmando que los pueblos no permitirán una falsa paz arbitraria. El Congreso Internacional Socialista está dispuesto a aplicar por todos los medios a su alcance el derecho que tienen todos los pueblos de disponer de sus destinos.

LA DESMOVILIZACION DEL EJERCITO BRITANICO

LONDRES, 8.—Desde que ha comenzado a regir el armisticio han sido desmovilizados 28,243 oficiales y 1.180,360 soldados.

LA ABOLICION DEL USO DEL SUBMARINO EN LA GUERRA.— APROBACION DE ESTA MEDIDA POR EL ALMIRANTAZGO BRITANICO

LONDRES, 8.—Se sabe que la cuestión de la abolición del uso de los submarinos ha sido llevada a la consideración de la Conferencia de Paz de París.

La Agencia Reuter ha sido informada de fuente muy autorizada que el Almirantazgo británico vería con agrado la suspensión de la construcción de submarinos y de su empleo en las guerras futuras. Naturalmente que esta suspención dependería de un acuerdo internacional general y estaría sujeto a garantías y salvaguardias rigurosas.

Este modo de pensar de la marina británica se presta muy poco a críticas, tanto porque el material de submarinos como por el número de submarinos Gran Bretaña excede en mucho a todas las demás naciones.

LAS REINVINDICACIONES DEL REINO DE HEDJAZ

PARIS 8.— El Príncipe Feisal reivindica los derecohs de Hedjaz sobre Palestina, Arabia, Mesopotamia y Siria.

La prensa hace notar que el reino de Hedjaz estaba bajo el protectorado británico y estima que estas pretenciones son exhorbitantes.

Francia simpatiza enteramente con las reivindicaciones árabes, pero necesita conocer los deseos de sus poblaciones por medio de sus mandatarios autorizados y espera que éstos estados se formen según sus derechos tradicionales y las simpatías adquiridas.

PROTESTAS DE LOS GRIEGOS DEL EPIRO SEPTENTRIONAL CONTRA LA OCUPACION ITALIANA

SALONICA, 9.—Los griegos nativos de varias regiones del Epiro septentrional y que incidentalmente están radicados aquí, han dirigido al señor Venizelos, en París actualmente, una protesta contra la prolongación de la ocupación del Epiro del norte por los italianos, y también contra las medidas adoptadas por las autoridades militares italianas allí.

La protesta comprende asimismo la petición de que la región nombrada sea unida a la Grecia.

La Liga del Epiro Septentrional ha enviado al señor Bisolatti un telegrama en que le expresa sus agradecimientos por la defensa que ha hecho de los ideales porque lucha la Liga.

ARREGLO DE LAS CUESTIONES TERRITORIALES ENTRE GRECIA E ITALIA

AMSTERDAM, 8. — Según los diarios de Londres, los gobiernos de Italia y de Grecia habrían llegado a un acuerdo provisorio sobre las cuestiones territoriales.

CLAUSURA DE LAS SESIONES DE LAS ONFERENCIAS DE BERNA

BERNA, 9.—Las conferencias socialista e internacional de trabajo terminarán hoy sus labores, y se nombrará una comisión que se ponga al habla con la conferencia de París.

En la última sesión, el delegado Ramsey Mac Donald afirmó que los Trade Unións británicos favorecían los movimientos de autonomía de la India y de Egipto, y el Home Rule para Irlanda.

El delegado argentino M. Tomasso estimuló a la Conferencia para que en la Constitución estableciera medidas para remediar en lo posible lo que llamó flagrantes desigualdades que sufrían los obreros, a causa de las variaciones del cambio y del valor de la moneda.

EL TREN RAPIDO DE PARIS A BUKAREST

BASILEA, 9.—Desde Viena se anuncia que se ha llegado a un acuerdo entre los Gobiernos de Francia y del Austria alemana, para la reanudación del servicio de trenes rápidos desde París a Viena y Bukarest.

LAS PERDIDAS MARITIMAS DE GRECIA DURANTE LA GUERRA

ATENAS 9. — Según cómputos oficiales, las pérdidas marítimas de Grecia durante la guerra se estiman en 200 millones de dólares. Esta información ha sido transmitida al premier Venizelos.

LAS CONDICIONES DEL NUEVO ARMISTICIO

PARIS 9. — En el Consejo Superior de Guerra Interaliado, el generalísimo Foch y varios peritos militares expusieron las condiciones que debían imponerse a los alemanes para la renovación del armisticio y demostraron la necesidad que hay de controlar la desmovilización de los ejércitos alemanes, y la producción de las usinas alemanas, especialmente las de Krupp, de Essen.

EL REEMPLAZANTE DE LLOYD GEORGE EN PARIS

PARIS 9. — Lord Milner reemplazará a Mr. Lloyd George en el Comité de las Conferencias de paz, durante el viaje del premier a Lóndres.

EL PREMIER ITALIANO REGRESA A ROMA

PARIS 9. — El premier italiano Orlando se dirigirá mañana a Roma.

LA DISCUSION DEL PROYECTO DE SOCIEDAD DE LAS NACIONES

PARIS 9. — La Comisión de la Sociedad de las Naciones apresura activamente sus trabajos a fin de adoptar un proyecto antes de la partida del Presidente Wilson a los Estados Unidos. Se han discutido ya 12 artículos, de los 22 de que se compone el proyecto inicial.

Negativa de los Gobiernos RUSOS A NEGOCIAR JUNTAMENTE CON LOS MAXIMALISTAS

PARIS 9.— Los Gobiernos antimaximalistas de Rusia están al parecer firmes en no aceptar la invitación a tomar parte en las conferencias de la isla Príncipe.

Tchaikowski, Presidente del Gobierno provisional del norte de Rusia, dice que él y su Gobierno han decidido no asistir a las conferencias.

Sazanoff, en representación de Denikine, y los gobiernos del almirante Kolchak y del Don, han rehusado tomar parte en las conferencias, diciendo:

"El Presidente Wilson se negó a entrar en negociaciones con Alemania hasta que el Emperador fué depuesto, porque no tenía confianza en él.

"Nosotros tenemos la misma opinión de Lenine, Trotzky y los otros dirigentes maximalistas".

Las condiciones para la renovación del armisticio

Ante el peligro de una reacción militar alemana

Comentarios de París

PARIS 9.— La prensa de esta capital considera que la sesión del Consejo Supremo de Guerra Inter-Aliado, celebrada ayer, en un importante capital. Tres horas de delibearciones no han bastado para agotar la cuestión referente a la reanudación del armisticio con Alemania. Toda la política de los aliados hacia Alemania se encuentra frente a esta cuestión.

"Le Journal" dice que Alemania tiene un millón de hombres sobre las armas, y los expertos aseguran que estaría en condiciones de disponer de tres millones de soldados en dos meses. Dos medios, agrega,, se presentan para contrarestar esta peligro: obligar a los alemanes a entregar todas sus armas o imponerle la reducción de sus efectivos.

M. Loucher, Ministro de Municiones, estima que la primera medida de control es relativamente fácil y pondría a los alemanes fuera do las condiciones de causar daños por lo menos durante dos años, máxime si la rendición material se completara con al ocupación de Essen y las usinas metalúrgicas de Westfalia.

Las más altas autoridades militares francesas piensan que se podría igualmente limitar los efectivos alemanes a 25 o 30 divisiones, con la garantía de una seria vigilancia.

"L'Echo de París" dice que el generalísimo Foch dió cuenta de los incidentes ocurridos, en una reunión tenida con los delegados de Berlín, ante la comisión de armisticio. "L'Echo de París" ve en estos incidentes un sentimiento nuevo que domina a los alemanes después de haber cedido sin resistencia bajo el golpe de maza aplicado en Noviembre.

A medida que los ejércitos de la Entente, agrega, se disipan en la desmovilización, disminuye la desproporción de las fuerzas, y a medida que se inician las controversias inter-aliadas, el enemigo, en quince días, podría juntar tres millones de hombres. Sus usinas son capaces aún de producir y algunas trabajan secretamente.

"Es necesario que el enemigo esté desalentado por un espectáculo de fuerza superior, lista para imponerse, si ello fuera necesario, bajo la pena de una derrota. Debemos permanecer los más fuertes y el país debe descansar tranquilo en que el gobierno sabe cumplir con su deber".

LOS UKRANIANOS ACEPTAN LA INVITACION DE LOS ALIADOS

PARIS, 9.—Dice "Le Temps":

"Los Soviets ukranianos han hecho saber que aceptan la invitación a la conferencia propuesta por los aliados, pero consideran que la fecha 15 de Febrero es en exceso cercana, declaran que prefererían que le reunión fuera en París en vez de en la Isla Príncipe."

DISTINCION AL SEÑOR SALANDRA

PARIS, 9.—El señor Salandra, delegado de Italia a las conferencias de paz, ha sido elegido miembro extranjero de la Academia de Ciencias Morales y Políticas de Francia.

LOS BARCOS ALEMANES PARA EL TRANSPORTE DE VIVERES

HAMBURGO, 9. — Dice "Die Frankfurter Zeitung":

"La flota de navíos destinados al transporte de materias alimenticias y entregados a la Entente se compone de nueve vapores de la Línea Hamburgo-Americana y dos vapores de cada una de las líneas "Levante" "Kosmos", Sociedad de Navegación Germano-Australiana y la de Hamburgo-Sur-América.

En vista de que la partida de esta flota ha sido retardada a causa de las exageradas peticiones de salarios de las tripulaciones, se celebrará próximamente una nueva conferencia en Spa con el fin de tratar este problema.

La sesión del Consejo Supremo de Guerra

PARIS, 9.—El Consejo Supremo de Guerra, en la sesión de la tarde, continuó la discusión en perfecta armonía.

Según se dice, se llegó a un acuerdo acerca de la necesidad de imponer condiciones más severas a Alemania, para fijar la renovación del armisticio, en vista de la actitud demostrada últimamente por dicho país, instituyendo un rígido control sobre la desmovilización de su ejército y la producción de las usinas que actualmente se ocupan de trabajos de guerra.

Quedan por establecerse los medios para asegurar la ejecución de esas condiciones. Se cree que en la sesión del Lunes se adoptará una decisión con dicho fin.

LA SITUACION EN RUSIA

EN MEMORIA DE LOS MIEMBROS DE LA FAMILIA IMPERIAL DE RUSIA.

PARIS 9. — El Gran Duque Alejandro de Rusia hizo celebrar esta mañana en la iglesia rusa un servicio fúnebre en memoria de 16 miembros de la familia imperial asesinados por los maximalistas.

LOS ULTIMOS DEBATES DEL CONGRESO DE PAZ

La cuestión de la supremacía marítima y la reducción de los armamentos navales

Impresiones de los corresponsales norteamericanos en París

NUEVA YORK 9. — Los corresponsales de los diarios norteamericanos comienzan a hablar de los resultados positivos de la Conferencia de Paz. Uno de ellos observa que dos hechos importantes se desprenden de los debates habidos en los dos últimos días.

El primero de ellos sería que la conferencia de la Isla Príncipe tendrá lugar el 22 de Febrero. Los maximalista, perdida toda esperanza, temen los rigores del frío y del hambre. Sin embargo, es imposible predecir si se llegará a una solución definitiva.

El otro hecho sería que la Comisión de la Liga de las Naciones ha terminado más o menos sus trabajos. Italianos y sureslavos han arreglado casi todas las diferencias en lo referente a la Liga de las Naciones.

M. Lernaude, aparentemente autorizado para hablar en nombre de sus colegas, ha dado la siguiente explicación del proyecto: "En líneas generales, el nuevo proyecto del Comité Ejecutivo de la Sociedad, investirá a la Liga de plenos poderes, constituyendo un tribunal permanente, ante el cual se verán obligados a comparecer los gobiernos que tengan divergencias. Igualmente, el Parlamento Internacional, formado por los delegados de todas las naciones, se reunirá anualmente. Según el nuevo proyecto, el empleo de la policía internacional naval y militar se usaría en más grande escala que en el primer proyecto americano".

Los diarios observan a este respecto que los Estados Unidos no se desarmarán antes de que la Sociedad haya dado pruebas de su eficacia y continuará acrecentando su poder naval.

El Presidente Wilson pensaría proponer la siguiente solución: La Sociedad de las Naciones recomendaría a las potencias reducir su programa naval en grande escala y fijaría el máximo. Ninguna flota debería alcanzar una superioridad que le diera la supremacía mundial. Los Estados Unidos tendrían derecho de alcanzar el máximo del poder, para que de este modo existieran dos flotas de igual potencia.

El Presidente estaría convencido de que Inglaterra no soportaría mantener una flota de las proporciones actuales, estando abrumada de cargas financieras. En cambio, conviene señalar que el programa americano comienza a inquietar vivamente a la opinión inglesa, que ha protestado también contra el abandono de los submarinos.

Un artículo de "The Globe" no titubea en acusar al Presidente Wilson de falto de sinceridad al proponer a Inglaterra reducir su marina mientras que impulsa secretamente a la flota americana para servir de amenaza a Alemania.

Muchos norteamericanos creen que esta "gigantesca fanfarronada" no será aceptada por los aliados.

Referente al ejército organizado contra Polonia los mismos alemanes no tienen confianza en su eficacia. El comentario indica que Estados Unidos está absorvida por las teorías y que no toma todavía en serio el peligro de la reorganización militar alemana.

SERVICIO MILITAR DE LOS EXTRANJEROS EN RUSIA

ESTOCOLMO 9. — El Gobierno maximalista de Petrograd decretó que todos los habitantes de Rusia, sin distinción de nacionalidades, fueran sometidos al servicio militar en el ejército rojo.

TROTZKY TENDRIA AMBICIONES IMPERIALISTAS

VARSOVIA 9.— Aparentemente el maximalismo se encuentra en un momento crítico, debiendo escoger entre Trotzky como Emperador, o el nihilismo.

So asegura que Trotzky usa únicamente de los trenes y automóviles imperiales.

Esta impresión de las ambiciones imperialistas de Trotzky ha sido obtenida de los refugiados venidos de Rusia, que dicen, que Trotzky se ha dado cuenta del fracaso del maximalismo.

LA AMERICA LATINA ANTE LA PAZ

La América del Sur Y LA DOCTRINA MONROE

Movimiento de resistencia de que habla un corresponsal norteamericano en París.—Publicación de un diario bonaerense

BUENOS AIRES, 9.—"La Nación", al reproducir un telegrama que acaba de publicar "The New York Globe", firmado por su corresponsal en París, dice:

"La imaginación de ese periodista concibe todo un plan de defensa de los países suramericanos contra lo que consideran una supuesta tutela de los Estados Unidos.

"The New York Globe" concede singular importancia al siguiente despacho de su corresponsal en París, Mr. Paul Maurer, y que inserta bajo los títulos de "La América del Sur en lucha pótente contra la Doctrina Monroe.—La Argentina y otras repúblicas importantes están buscando, según se informa, una amistad estrecha con las naciones de Europa."

"Noticias recibidas en los círculos gubernamentales franceses informan sobre un poderoso movimiento que se ha producido en las Repúblicas de la América del Sur contra la Doctrina Monroe y contra la política del pan-americanismo.

"Está basado este movimiento en la objeción que se hace a lo que es considerado como un aumento del afecto paternal de los Estados Unidos.

"El sentimiento contra los Estados Unidos ha existido desde hace muchos años y se ha robustecido por la actual posición extraordinaria que ocupan los Estados Unidos como potencia mundial, a lo que ciertas fracciones suramericanas miran de soslayo.

"El fracaso de algunos Estados como la Argentina, al tratar de obtener representación en el Congreso de Paz, ha profundizado este disgusto de los suramericanos, los que están procurando ahora encontrar en Europa un amigo que pueda contrabalancear la influencia de los Estados Unidos.

"Muchos ciudadanos de la América del Sur, creen que ellos pueden encontrar esa amistad en España, inclinándose otros a Francia y algunos a Alemania.

"Se dice que Alemania, antes de la guerra, fué introduciéndose en forma notable en la América del Sur, por medio de Bancos alemanes y firmas establecidas en España, y que probablemente esta política alemana será renovada en el futuro.

"Los Estados Unidos, que conceden la mayor importancia a la Doctrina Monroe y a la política del panamericanismo, deben prestar una cuidadosa atención a la actual actitud de las Repúblicas de la América del Sur, que parecen no estar muy bien dispuestas hacia tal política."

LOS PROBLEMAS ECONOMICOS DE LA PAZ

El espionage comercial alemán

Revelaciones del Ministro de Finanzas de Francia

PARIS 9. — El Ministro de Finanzas, M. Klotz, publicará pronto un interesante folleto, llamado a tener gran resonancia, pues se compondrá de cortos extractos sacados de la obra publicada en Febrero de 1916 por los servicios del Estado Mayor Alemán, en los momentos en que estaba empeñada la gran partida de Verdun, que se estimaba debía conducir a Alemania a la victoria en muy breve plazo.

Es un trabajo minucioso y sabio del espionaje industrial, transmitido a todas las organizaciones económicas alemanas, y que habría permitido desalojar, después de la guerra, a los franceses y británicos de los mercados, perjudicar sabiamente los establecimientos industriales franceses e ingleses o destruirlos.

Esta es una prueba de que el ejército alemán destruía concientemente, en provecho de la industria alemana, y establece el carácter sistemático de los robos y destrucciones efectuados por Alemania en Francia invadida.

LOS NUEVOS ESTADOS LIBRES

LA COMISION DE ENCUESTA DE POLONIA

PARIS 9. — La comisión encargada de estudiar y de investigar las reivindicaciones de Polonia, partirá mañana. Hoy celebró su última reunión.

CONCESION DE DERECHOS ELECTORALES A LOS JUDIOS DE POLONIA

VARSOVIA, 9. — Los polacos ocuparon a Bialystok. El peligro de los maximalistas ha disminuído en las fronteras de Polonia. Los tchecos continúan avanzando en la Galitzia.

El Ministro del Interior ha lanzado una proclama, por la cual se garantiza a los judíos los derechos electorales, y se anuncia que se castigarán con severas penas los ataques contra los judíos.

DECLARACIONES DEL JEFE DE ESTADO MAYOR POLACO

VARSOVIA, 8.—El general Sheptitsky, jefe del Estado Mayor de Polonia, ha dicho a la Associated Press:

"Los polacos deben abrirse el camino de Dantzig, si los aliados no lo hacen, para que el ejército del general Hallers y las remesas de víveres esperadas puedan entrar a Polonia."

"Los soldados alemanes que regresan de Rusia expresan la creencia de que se está preparando un gran ejército maximalista para atacar a Polonia.

"Se ha anunciado que von Esterloff, ex-general del Estado Mayor ruso, se ha apoderado de Khaskor, y está avanzando hacia la Ukrania."

SUSPENSION DEL BLOQUEO EN TCHECO-ESLOVAQUIA

PARIS 9. — El Comité de bloqueo del Consejo Supremo ha anunciado que el bloqueo ha sido suspendido por completo en Tcheco-Eslovaquia.

Reunión de la Asamblea Constituyente de Polonia

VARSOVIA, 9.— Con la reunión de la Primera Asamblea Constituyente de Nueva Polonia, que se efectuó hoy en el Instituto Ma-

NITIDEZ - FIRMEZA
son las característica de la máquina de escribir
REMINGTON
Además esta máquina posee un mecanismo que la hace superior: ESTO ES EL ARRANQUE AUTOMATICO
Pida Ud. los Modelos 10 y 11
Morrison & Co.
AHUMADA 65, 67 y 77 — Casilla 212
SANTIAGO

LOTERIAS
de BENEFICENCIA NACIONAL ARGENTINA, a sortearse próximamente, cuyos billetes deben solicitarse a la muy acreditada y afortunada CASA E. TURRI, GALERIA GÜEMES, BUENOS AIRES.
Días 19 y 28 de Febrero, cada una de
$ 80,000 arg.
Billete ENTERO a $ 20 arg., $ 48 CHILENOS o 44 francos.
Cada QUINTO a $ 5 arg., $ 12 CHILENOS u 11 francos.
En estos precios están incluídos los gastos de remisión, por certificado, a cualquier parte de la República, y a cada comprador envío, grátis, la LISTA OFICIAL de los 5,700 números premiados.
Las remesas, en pago de los billetes, pueden hacerse: por giro postal o telegráfico, o tomando una ORDEN DE PAGO EN PESOS CHILENOS, que es la forma más fácil y segura, en la Casa
E. TURRI, Santiago
PASAJE BALMACEDA 10— CASILLA 3217
Esta Oficina de Santiago dará a usted, personalmente, o por escrito, cuanto informe desee sobre la Lotería Nacional Argentina, encargándose de comprarle cualquier billete premiado.

LIQUIDACION EN PALETOES
tejidos para playa
en seda, lana, hilo seda, modelos de última novedad, precios bajísimos.
Paletositos para niñas, trajecitos.
Fábrica de Tejidos de Punto
ESTADO 26
11821-11-b.

ADVERTIMOS NUEVAMENTE

AL COMERCIO Y AL PUBLICO EN GENERAL QUE NUESTRA FIRMA ES LA QUE TIENE LA EXCLUSIVA AGENCIA DEL LEGITIMO

GIN OLD TOM

de W. y A. GILBEY LTD. de Londres

HUTH y Cía.

1819-12-B

rio, la labor de crear un gobierno permanente entra en buen camino.

La Asamblea procederá rápidamente a adoptar una constitución Nacional, y elegirá Presidente de la República, que será probablemente Ignacio Paderewsky.

El brigadier Pilsudsky es señalado para ocupar un prominente puesto en el nuevo Ministerio.

LA REVOLUCION CENTRO-EUROPEA

La revolución maximalista en Hamburgo

BASILEA 9. — La "Frankfurter Zeitung", dando cuenta de los últimos desórdenes provocados por los maximalistas, dice:

"La insurrección de los espártacos recrudece en Hamburgo; después de haberles distribuído armas de fuego, los revolucionarios se apoderaron durante la jornada del Jueves de la Alcaldía, en donde estaba instalado el Cuartel General del Ejército del Gobierno. Las tropas del orden se rindieron frente a sus cuarteles, que fueron ocupados por los revolucionarios. Los espártacos se apoderaron de los cañones, numerosas armas y municiones. Los desórdenes han continuado durante los días siguientes; pero se ignoran las consecuencias".

AMENAZA DE HUELGA GENERAL EN HALLE, ALEMANIA

BASILEA 8.— La "Francfurter Zeitung" anuncia que en Halle, el Consejo de Obreros y Soldados decidió proclamar la huelga general y armar al proletariado en caso de que Scheidemann y Ebert entren en el nuevo gabinete alemán.

LA FORMACION DEL NUEVO GOBIERNO ALEMAN

BERLIN, 9.—El "Lokal Anzeiger" dice que se ha llegado a completo acuerdo entre los socialistas de mayoría, los demócratas y los centristas, en lo relativo a la participación de cada uno de esos partidos en el nuevo Gobierno alemán.

MALA IMPRESION QUE CAUSA EL DISCURSO DE EBERT EN LA APERTURA DE LA ASAMBLEA NACIONAL ALEMANA

WEIMAR, 9.—Todos los partidos con excepción de los socialistas de mayoría, han quedado desilusionados con el discurso de apertura del canciller Ebert, pues, se le considera débil e inadecuado; y se dice que evidentemente ha contribuido a disminuir la reputación de Ebert.

EL 20 DE FEBRERO SE REUNIRA EL CONGRESO GENERAL DE LOS SOVIETS ALEMANES.

BERLIN 9. — El Congreso de los Consejos de Soldados, agregados a los varios cuerpos de ejército alemanes, terminó sus sesiones con la adopción de una resolución por la cual se establece que la oficina del Consejo General de Soldados y Obreros convocará a un Congreso General de todos los Soviets alemanes para el 20 de Febrero.

Si el Consejo Central se negara a cumplir con este acuerdo, el Consejo Local de Berlín queda autorizado para hacer la convocación.

LA SITUACION EN LA PRUSIA ORIENTAL

VARSOVIA 9. — La Prusia Oriental, que durante mucho tiempo estuvo poblada por los barones prusianos y los junkers, se ha convertido de nuevo en la ciudadela de esas castas.

Ahora hay muchos de ellos que han vuelto de la guerra. También hay muchos soldados ociosos a quienes se les paga ocho marcos diarios, sin tener nada que hacer.

Estos soldados no saludan a los oficiales en las calles, pero no han formado desórdenes.

El puerto de Dantzig está sin movimiento, debido al bloqueo de los aliados, mantenido por buques británicos y norteamericanos. Hay unos pocos barcos de carga y de pasajeros atracados a los muelles, y un pequeño número de buques llamados "buques de armisticio", a los cuales se les permite hacer el comercio de cabotaje.

LA DISTRIBUCION DE LAS TIERRAS EN HUNGRIA

BUDAPEST, 9.— La distribución de las tierras en virtud de la nueva ley comenzará en la semana próxima y se procederá en principio según el pedido de tierras expresado por el Conde Karolyi.

REUNION DE LA ASAMBLEA NACIONAL ALEMANA

WEIMAR, 9.— El nuevo Presidente de la Asamblea Nacional abrió la sesión de ayer y nombró a sus secretarios. El Ministro del Interior, Preuss, se refirió a la línea de conducta política propuesta por el Gobierno.

LOS REPRESENTANTES DE ALSACIA Y LORENA EN LA ASAMBLEA NACIONAL ALEMANA.

AMSTERDAM 9. — La "Vossische Zeitung" ha publicado la siguiente información:

"Los representantes de Alsacia y Lorena, entre los cuales se encuentra el general von Heunch, han llegado a Weimar y pidieron su admisión en la samblea Nacional. Parece que la Asamblea no se lo permitirá".

OPOSICION A LAS OFICINAS REVOLUCIONARIAS EN CIUDADES ALEMANAS

BERLIN 9.— Siguiendo el ejemplo de los de Dusseldorff, los empleados burgueses de los ferrocarriles, correos y telégrafos de Hamburgo, Lubeck y Mulheim, han decidido oponerse a las oficinas revolucionarias locales.

POSIBLE TRASLADO DE LAS SESIONES DE LA ASAMBLEA NACIONAL ALEMANA A BERLIN

WEIMAR 9.— Las sesiones de la Asamblea Nacional alemana serán suspendidas probablemente hasta el 11 del presente mes, fecha en que el asiento de la Asamblea, será trasladado a Berlín.

Unicamente los socialistas independientes están en favor del traslado inmediato a Berlín.

La tarea más importante de la Asamblea es la adopción de una Constitución provisional. No se espera que haya oposición a esta medida.

La Sesión de la Asamblea Nacional de Wiemar

Disposiciones de la Constitutción provsional

WEIMAR 9.— La sesión celebrada ayer por la Asamblea Nacional alemana fué ocupada por un discurso del Ministro del Interior de Prusia, quien explicó el carácter de la Constitución provisional sobre la cual la Asamblea tendría que decidir.

Los poderes de la Asamblea como cuerpo legislativo fueron aprobados por aclamación en primera lectura, quedando la segunda y tercera lecturas para el Lunes, día el cual fué postergada la sesión.

La Constitución provisional determian los poderes de la Asamblea Nacional para adoptar una Constitución definitiva, y para aprobar leyes nacionales siempre que sea urgente y necesario.

También decide la Constitución la elección del Presidente Nacional por mayoría de votos, y la creación de un Comité de Estado, que hará las veces de una segunda Cámara.

Sólo los límites de la Constitución permanente no pueden ser alterados en un detalle vital, sin el consentimiento de este Comité: en lo relativo al territorio de los Estados alemanes.

INFORMACIONES GENERALES

LA CONDUCTA DE LOS ALEMANES EN TETUAN

TANGER 9. — Informaciones llegadas de Tetuán hacen saber que los alemanes que fueron protegidos durante la guerra por el Embajador de su país, príncipe de Ratibor, y que en los momentos del armisticio parecieron cambiar de conducta, han reanudado sus actividades y astucias contra los franceses.

Según las informaciones, ninguno de estos alemanes ha abandonado la región de Tetuán, y sus acciones son facilitadas por Raisulí y el Gran Visir del Califato, que durante la guerra se comprometieron sériamente con los enemigos de Francia.

CAUSA DE LA HUELGA EN BUTTE

BUTTE, 9.— Los dirigentes de la huelga han anunciado que hay 6,000 hombres sin trabajar, y que se ha dado orden de declararse en huelga a todos los obreros industriales, a consecuencia de la reducción en un dólar de los salarios diarios de los mineros.

OFERTA PARA LA SOLUCION DE LA HUELGA DE TEJEDORES

LAWRENCE, 9.— Se ha ofrecido a los obreros de las fábricas de tejidos que se encuentran en huelga el pago de 51 horas semanales, siempre que trabajen 48 horas.

Esta oferta ha sido hecha en respuesta a las peticiones de los obreros, que exigían el pago de 54 horas. Como asistieran pocos delegados de los obreros a la reunión en que debía tratarse de esta oferta, pues muchos de ellos se encontraban en las ciudades cercanas, protestando contra el envío de refuerzos de policía, la resolución fué suspendida hasta mañana Lunes.

Explicación oficial

SOBRE LOS DESORDENES ENTRE LOS SOLDADOS BRITANICOS

LONDRES, 9.— Una declaración oficial respecto de los desórdenes habidos entre los soldados dice:

"Hubo una acumulación de 11 mil hombres en Londres, a causa de que el trasporte a través del canal se verificó un día en medio del mal tiempo, 9,000 hombres fueron despachados esta mañana temprano; de éstos, alrededor de 250 hicieron una demostración.

Nueve de los cabecillas fueron arrestados por insubordinación, mientras que los demás fueron enviados a Francia".

LA HUELGA DE LOS FERROCARRILES EN INGLATERRA

LONDRES, 9.— A las 16 de esta tarde, la gerencia de los ferrocarriles anunció que los empleados huelguistas no habían vuelto al trabajo, y que era improbable que los trenes reanudaran hoy su servicio.

SOLUCION DE LA HUELGA DE PELUQUEROS EN LONDRES

LONDRES, 8.—La situación general se mantiene estacionaria. La huelga de peluqueros ha quedado completamente solucionada.

Los mozos de cafés y de hoteles que se han declarado en huelga hasta ahora alcanzan a 8,000.

PROYECTO DE TRAVESIA AEREA DEL ATLANTICO

WASHINGTON, 8.—Los expertos navales de aviación se proponen intentar la travesía aérea del Atlántico.

Se ha ordenado al comandante John H. Tower, que se haga cargo del desarrollo de los planes y de la reunión de los materiales y personal necesarios para el proyectado vuelo transatlántico.

LAS HUELGAS EN LOS ESTADOS UNIDOS

BUTE, 8.— A continuación de un gran mitin celebrado anoche, cientos de mineros armados impidieron esta mañana la salida de los hombres al trabajo. Las operaciones de las minas están prácticamente suspendidas.

El servicio de tranvías de Tacoma, cuyo personal se había declarado en huelga, ha sido reanudado.

EXTRANJEROS EXPULSADOS DE GRAN BRETAÑA POR HACER PROPAGANDA MAXIMALISTA.

LONDRES.8.—El "Daily Sketch" dice que el Gobierno ha seguido arrestando y deportando a los extranjeros no deseables y de los cuales se cree que son propagandistas maximalistas.

Varios de ellos han sido recientemente enviados fuera del país; y entre ellos, se encuentra el violinista ruso Soermus, que hacía una jira por Gales, y a quien se acusa de que durante sus conciertos hacía propaganda maximalista.

CONCESION DE DERECHOS ELECTORALES A LAS MUJERES DE LUXEMBURGO

LUXEMBURGO 8.— La Cámara aprobó un proyecto que acuerda todos los derechos de elecciones a las mujeres.

NUEVOS ARRESTOS DE MIEMBROS DEL PARTIDO UNION Y PROGRESO.

CONSTANTINOPLA 8. — El Gobierno turco ha hecho arrestar a muchos miembros del partido Unión y Progreso, bajo la acusación de especulaciones, de asesinatos en masa de los armenios, de deportación y espoliación de los griegos, y de malos tratamientos a los prisioneros de guerra aliados.

Entre los arrestados se encuentran Hussein Djavid Bey, ex-vicepresidente del Parlamento turco; Daam Bolah, ex-Ministro del Interior; y Kamal Bey, ex-Ministro de Alimentos.

PROPOSICIONES DE ARREGLO DE LA HUELGA DE BELFAST

BELFAST 8. — Extra-oficialmente se ha anunciado que los patrones han pedido a los huelguistas que reanuden su trabajo, sobre la base de 47 horas por semana, con la promesa de que este tiempo será reducido a 44 horas cuando se firme el tratado de paz.

PUBLICACION DEL TRATADO CHINO JAPONES SOBRE EL FERROCARRIL DE SHAN-TUNG

PEKIN, 9.—A petición del Japón, el Gobierno chino ha accedido a hacer publicar el acuerdo sobre el ferrocarril de Shan-Tung, firmado en Septiembre último, pero que aún no ha sido ratificado, y en virtud del cual el Japón ha anticipado a la China 20 millones de yens con el fin de que costee la construcción de una línea férrea a Kia-Chao, dinero que se ha invertido ya, sin embargo, en las infructuosas operaciones militares contra los rebeldes del sur de China.

Se declara que China ha consentido en la publicación del tratado con la esperanza de que el Japón aceptará que el principio de publicación de los acuerdos secretos sea generalmente aplicado.

DE NORTE AMERICA

(DE NUESTRO CORRESPONSAL, POR CABLE)

La construcción de edificios

NUEVA YORK, 9.—Durante la guerra se suspendieron estrictamente todas las construcciones de edificios particulares, de cualquiera calidad, pero ahora están siendo fomentadas febrilmente. Esto contribuirá a que por espacio de varios años el precio de los materiales de construcción no baje, tanto más cuanto que habrá que exportarlos en grandes cantidades para las construcciones europeas.

Un almuerzo a la chilena

El comandante Lagos, del transporte "Rancagua", ofreció ayer a bordo, un magnífico almuerzo a la chilena a la mayoría de los miembros de la colonia.

MOVILIZACION DE LAS CLASES JOVENES DE FRANCIA

PARIS, 9.—El Gobierno ha declarado que la movilización de los jóvenes, recientemente ordenada, se ha llevado a cabo sin desórdenes.

ALIMENTO Y REPATRIACION DE LOS PRISIONEROS RUSOS EN ALEMANIA.

PARIS 9. — A pedido del general Pershing, la Cruz Roja norteamericana ha nombrado una comisión que cooperará con una comisión interaliada, con el fin de alimentar y repatriar a los prisioneros rusos en Alemania.

Se estima que 100,000 rusos enfermos están todavía en poder de los alemanes.

SOLUCION DE UNA HUELGA EN LONDRES

LONDRES 9. — Ha quedado completamente solucionada la huelga de los mozos de restaurants y hoteles de Londres.

LA HUELGA DE CLYDE

LONDRES 9. — El Comité de la huelga de Clyde, dirigió un manifiesto a los trabajadores de todo el país, instándolos a continuar el movimiento en pro de la instauración de la jornada de 40 horas y a organizar mítines en todo el país.

EL MOVIMIENTO OBRERO EN GRAN BRETAÑA

LONDRES 9.—El premier Lloyd George llegó en el expreso de la noche. Se espera que haga las veces de conciliador en los disturbios obreros.

El Presidente del Comité laborista ha pedido al Gobierno que castigue a los maximalistas británicos, y que deporte a los extranjeros que están fomentando desasociegos entre los obreros industriales.

LOS PROCESOS POLITICOS EN CONSTANTINOPLA

LONDRES 9.— Informaciones llegadas de Constantinopla anuncian que pronto se abrirá el proceso contra los unionistas recientemente arrestados. El gobierno ha confiscado los bienes de la Unión y Progreso, lacrado las puertas del comité central y expulsado a los ocupantes.

LA EXPLOSION MISTERIOSA EN EL TUNEL DE MATEUIL

PARIS, 9.—Con referencia a la explosión e incendio ocurridos en un vagón ferroviario en el túnel de Nanteuil-sur-Marne, acaba de encontrarse entre los restos del coche un paquete que había sido colocado debajo de un asiento y que contenía un aparato de relojería, parcialmente destruído por la explosión, la cual según parece, debía ser continua por espacio de largo rato.

Se cree que se obligará a Alemania a dar las debidas explicaciones a este respecto.

GESTIONES PARA EL ARREGLO DE LAS CUESTIONES OBRERAS

Intervención de Mr. Lloyd George

LONDRES, 9.— El premier Lloyd George comenzó desde temprano esta mañana a estudiar el asunto de los disturbios obreros con los miembros del Gabinete y con los funcionarios del "Board of Trade".

Durante el día ha habido muchas reuniones de los obreros de los ferrocarriles, para discutir las cuestiones obreras desde el punto de vista nacional.

Inmediatamente después que llegue Mr. Arthur Henderson del continente, se celebrará una reunión conjunta del partido laborista, de los Trades Unions, del Comité parlamentario, y de varias otras organizaciones interesadas en discutir la situación.

LA REVOLUCION MONARQUICA EN PORTUGAL

El Ejército republicano

SE CONCENTRA AL REDEDOR DE OPORTO

PARIS, 9.—De acuerdo con noticias llegadas de Lisboa, las fuerzas del Gobierno republicano portugués, que alcanzan a 50 mil hombres, se están concentrando al rededor de Oporto.

Se anuncia que los ataques de los realistas a las fuerzas republicanas han sido dominadas, y que los ferrocarriles funcionan normalmente.

LOS REPUBLICANOS ESTARIAN VICTORIOSOS EN VIZEU Y LAMEGO

LISBOA, 9.— Las últimas informaciones relativas a la revolución informan que las fuerzas republicanas se encuentran victoriosas en Vizeu y Lamego y que este último puerto habría sido bombardeado por la escuadra.

PROCLAMACION DEL REY MANUEL EN CASTELLO BRANCO Y COVILLA

VIGO, 9. — Una información llegada de Oporto anuncia que la columna del capitán Duarte ha proclamado al Rey Manuel en Castello Branco y Covilla.

Una columna que enarbola una bandera negra con la inscripción "En memoria de Paes" ha sido llamada la columna negra.

GALVARINO PONCE
DENTISTA
Cirugía y enfermedades de la boca.— Bandera 537.— Teléfono 776

SOCIEDAD COMERCIAL
EXTRACTO

Certifico: que por escritura ante mí de fecha de hoy, don José Soto y don Gabriel Silva, de este domicilio, han formado una sociedad colectiva con el fin de comerciar exclusivamente en el ramo de farmacia y droguería, la que girará con la razón social de Silva y Soto que usará sólo el señor Silva; pero ambos socios administran la sociedad. El capital social es la suma de cinco mil quinientos treinta pesos veinte y cuatro centavos aportados por el señor Silva, consistiendo el aporte en las instalaciones, útiles, envases, mercaderías y dinero de su establecimiento de farmacia y droguería ubicado en la Avenida Vicuña Mackenna número 19 de esta ciudad. El señor Soto aporta su trabajo personal y se le considerará socio industrial. La duración de la sociedad será de cinco años, a contar desde el 16 del corriente mes y año y su domicilio la ciudad de Santiago. —Santiago, Enero 30 de 1919.—**Eulogio Altamirano T.**, notario.—Antecedentes de legalización en el 1er. Juzgado Civil.

ARGENTINA

BUENOS AIRES, 9.—**La Defensa de Chile.**—El tercer número del periódico "La Defensa de Chile" publica en la primera página el retrato del Ministro de Chile en esta capital, don Joaquín Figueroa Larraín y reproduce los párrafos de la circular del canciller Barros Borgoño del 9 de Diciembre de 1918.

Además, trae algunos artículos de don Joaquín Walker Martínez, don Pedro José Calderón, don Arturo Larraín y otros. Acompaña un suplemento sobre la cuestión del Pacífico con la opinión de don Augusto Orrego Luco.

—Comentarios al convenio con los aliados.—"La Prensa" se ocupa editorialmente del convenio firmado entre el Ejecutivo y los gobiernos aliados sobre las cosechas. Señala varios errores que contiene y considera que el parlamento debe investigarlos. Dice:

"En cuanto a lo que atenta a la estabilidad del régimen monetario, se extralimita sobre el derecho de disponer de la propiedad y libertad de comercio, trata de violentar las leyes de seguridad del crédito del banco oficial, disponiendo canjes metálicos sobre moneda circulante, sobre los cuales ninguna jurisdicción puede invocar. Coloca al Banco de la Nación en el trance inminente de fracasar en la operación de crédito superior a su capacidad económica."

Califica en seguida al convenio como una defensa de los intereses agrarios del país cuando en realidad se trata de una gran operación comercial privilegiada sobre toda otra iniciativa análoga. Toda esta serie de extra-limitaciones, agrega, no tiene otro objeto que prestar 200 millones de pesos oro a tres naciones amigas, que aún no han demostrado si realmente se encuentran en caso ed aflicción, que exija tal auxilio, a costo tan oneroso y perjudicial para la Argentina.

El Ministro del Uruguay.— Ayer pasó a despedirse del Ministro de Relaciones Exteriores, el Ministro del Uruguay en esta capital, don Daniel Muñoz, que se traslada temporalmente a Montevideo para desempeñar interinamente la Cartera de Relaciones Exteriores, durante la ausencia del titular señor Buero.

BUENOS AIRES, 9.— **El viaje del Ministro de Chile.**— Esta mañana concurrieron a la Estación, a despedir al Ministro señor Figueroa Larraín, el personal de la legación de Chile, un representante del Ministerio de Relaciones Exteriores, numerosos amigos argentinos del distinguido viajero y destacadas personalidades de la colectividad chilena.

La intervención en Mendoza.— En la semana entrante se dirigirá a Mendoza el Interventor Nacional, don Tomás Seveingas.

BRASIL

RIO DE JANEIRO, 9. — **La convención presidencial.**—Se anuncia que a la convención convocada para elegir candidato a la Presidencia, cada Estado tendrá una representación proporcionada a su población electoral, más tres delegados fijos.

RIO DE JANEIRO, 9.—**La candidatura Ruy Barbosa.**— Empieza a notarse que la candidatura Ruy Barbosa pierde terreno en los círculos políticos de los grandes Estados, que se manifiestan contrarios a ella.

En homenaje al Barón de Río Branco.— El Club Militar ha resuelto celebrar un homenaje cívico en la tumba del Barón Río Branco.

Invitación a la escuadra brasileña.— El Gobierno de Italia ha invitado a la escuadra del Almirante Fronkin a visitar un puerto de Italia. El Gobierno autorizará esta visita.

URUGUAY

MONTEVIDEO, 9.— **La bandera de la legión garibaldina en la guerra civil.**— La sucesión del señor Servetti, recientemente fallecido, ha resuelto donar al Museo Histórico la bandera usada por la legión garibaldina en la guerra civil uruguaya.

MONTEVIDEO, 9.— **El Congreso de Expansión Económica.**— En la sesión plena del Congreso de Expansión Económica se sometió a la comisión los asuntos relacionados con la complicación de la legislación de todos los países americanos referentes a la enseñanza comercial, su evolución y organización social, la situación legal de las escuelas, los planes de estudio, los honorarios, los programas, la administración, el número de alumnos, los reglamentos, etc.

La comisión deberá asesorarse de una comisión de profesores técnicos en materia de enseñanza comercial. La comisión así asesorada propondrá los planes y los programas de enseñanzas, de acuerdo con las siguientes proposiciones:

La enseñanza comercial que presupone la enseñanza primaria, se divide en tres categorías: 1.o Enseñanza elemental, que será independiente; 2.o enseñanza secundaria, y 3.o, enseñanza superior. Estas enseñanzas serán sucesivas y graduales. La enseñanza elemental tendrá por objeto la formación de los auxiliares de comercio y suministrará todos los conocimientos necesarios para el desempeño inteligente de modestas funciones comerciales. La enseñanza secundaria tendrá por objeto habilitar para el comercio general y para las funciones especiales de contador, perito, comercial o judicial. La enseñanza superior tendrá por objeto suministrar conocimientos económicos, financieros o comerciales, habilitando para las funciones directivas de las grandes casas comerciales, institutos de crédito, compañías de seguros, consulados, etc.

PERU

LIMA, 9.— **En favor de los repatriados.**— Se ha abierto un crédito por 10,000 libras peruanas en favor de los repatriados llegados últimamente de Chile. El industrial minero Fernandino, ha donado la suma de 2,000 libras.

Propaganda nacional.— Los estudiantes de las distintas universidades celebraron sesión con el fin de tratar diversas medidas para intensificar la propaganda nacional.

Don Pedro Rada Gamio ha dictado una conferencia sobre el problema del Pacífico, en un acto presidido por el obispo de Trujillo.

Los hechos denunciados por el Perú.— "La Prensa" pide la constitución de un tribunal arbitral internacional para investigar los hechos denunciados por el Perú.

VALPARAISO

Entradas de Aduana

Las entradas de Aduanas, durante el mes de Enero último, comparadas con las de igual mes en el año anterior, han sufrido una disminución que alcanza a cerca de cinco millones quinientos mil pesos oro. En los datos que dan este resultado, falta computar los de la aduana de Punta Arenas, que no han sido recibidos aún por la Superintendencia del ramo.

Representantes de fabricantes de papel.— Se ha dirigido a Chile el comerciante norteamericano, Mr. W. Miles, que ha permanecido una temporada en ésta, representando a importantes fábricas de papel.

Torneo atlético.— Ayer se verificó, ante numerosa concurrencia, el torneo atlético de la Liga Magallanes, en el cual tomaron parte casi todos los clubs afiliados.

El espléndido programa se desarrolló en el Parque Alejo Barrios, de Playa Ancha.

Liga Patriótica.— Celebró sesión el directorio de la Liga Patriótica de Valparaíso, ocupándose de diversos asuntos importantes para el desarrollo de la institución, tomando nota de varios denuncios formulados por los procedimientos de algunos ciudadanos peruanos, y tomándose los acuerdos pertinentes para remediarlos.

Por los balnearios. — Los balnearios de El Recreo y Las Torpederas se vieron concurridísimos durante la mañana, la tarde y la noche de ayer.

Valparaíso consume leche de mala calidad.—El Consejo técnico del Hospital de San Agustín ha enviado al primer Alcalde la siguiente nota sobre la mala calidad de la leche que se expende en Valparaíso:

"Valparaíso, Febrero 6 de 1919. —Señor Alcalde:

El consejo técnico del Hospital San Agustín, formado por los administradores y los médicos jefes de servicios, estudiando las pésimas condiciones en que se efectúa la provisión de leche que el Hospital necesita para el cuidado de los enfermos, ha llegado a la conclusión de que éste es un mal general, que afecta hondamente la salubridad de la ciudad y cuyo remedio hay que buscarlo en otras fuentes que los proveedores mismos.

En efecto, este problema que interesa al Hospital en particular y a la ciudad en general, lo estimamos grave, digno de preocupar la atención de US. en resguardo de la salubridad pública y de sus levantados propósitos.

La mala calidad de la leche que se provee a Valparaíso, se puede remediar:

1.o Por las facilidades que la Empresa de los FF. CC. pueda dar a los productores para la recepción de la leche en las estaciones y su colocación inmediata en condiciones de evitar su alteración.

2.o Por la adquisición de carros frigoríficos.

3.o Por la fiscalización de las enfermedades del ganado productor de leche.

Aunque comprendemos que a US. no le cabe responsabilidad por estas deficiencias, creemos que nadie más llamado que US. como alcalde de Valparaíso, y cuyos deseos por el bien de la comunidad son por nosotros debidamente apreciados, esté más capacitado para buscar el remedio a este mal que se traduce en sufrimientos para todos los habitantes de Valparaíso y en una mayor mortalidad infantil. Por lo presente rogamos a US. se sirva pedir a quien corresponda, las medidas que indicamos.

Quedan muy respetuosamente de US.—Por el consejo técnico del Hospital San Agustín.— Enrique Deformes, presidente.— Víctor Grossi G., secretario."

El gran Remedio Universal

Nitro Ozona, Lowe-Weissflog, el único comprobado por medio de la radiografía que cura la tuberculosis (tisis). Pruebas a la vista. Afamado desde 1911. Cura radicalmente: cáncer, gangrena, sífilis, enfermedades del hígado, riñones, del estómago, pulmones, bronquitis, faringitis, asma, hipertrofia, diabetes, albuminuria, reumatismo, hidropesía, obesidad, raquitismo, anemia, epilepsia, apoplegía, disentería, catarro intestinal, apendicitis, peritonitis, almorranas, fístulas, furúnculos, heridas, úlceras, tumores, contusiones, quemaduras, picaduras venenosas, enfermedades piel, sangre, enfermedades secretas. Prodigioso en aneurisma, en enfermedades del corazón cerebro, vista, espina dorsal, etc. Viruela, peste negra, hemorragia, peste bubónica, tifus, pestes y fiebres en general, son vencidas a las pocas horas con repetidos lavados intestinales y tomas. Igual tratamiento para demás enfermedades. Catecismo Nitro-Ozona, consúltelo todo enfermo, sea cual fuere el mal, encontrará el medio seguro de sanar radicalmente. Remítolo gratis a quien lo pida.

LUIS LOWE,
Casilla 832.—Claras 149.—Santiago.—Droguería Daube y Boticas principales

COMPAÑIA MOLINERA SAN CRISTOBAL
JUNTA GENERAL DE ACCIONISTAS

De conformidad al Título V, Art. 26 de los Estatutos cítase a Junta General Ordinaria de Accionistas para presentarles la Memoria y Balance de las operaciones de la Compañía, correspondientes al ejercicio de 1918.

La Asamblea se llevará a efecto el 11 de Febrero, a las 11.30 horas en la Oficina de los señores Williamson, Balfour & Co., en Valparaíso.

Valparaíso, 6 de Febrero de 1919.

ENRIQUE RIVEROS C.,
Director-Gerente
x-188-10-b

YESO
BLANCO Y NEGRO
CASTRO 78

BILLETES ARGENTINOS

Compramos importantes sumas en pequeñas y grandes cantidades.
LIBRAS ESTERLINAS: pagamos altos precios.
BILLETES PREMIADOS DE LA LOTERIA ARGENTINA y uruguaya: compramos desde los primeros grandes premios a los más chicos.
Monedas en general compramos y vendemos.
LA BANCARIA
H. GARCIA SILVA, Pasaje Matte N.o 39.—Santiago.

Compañía de Consumidores de Gas
DE SANTIAGO

Se avisa al público, que sólo durante el mes de Febrero, venderá esta Compañía el coke puesto en la Fábrica de San Borja, por partidas de 50 y 100 quintales, a razón de $ 6 el quintal de 46 kilos, sin saco.

Pedro Errázuriz Tagle,
GERENTE.
11652-10-b.

C. S. A. V.
Compañía Sud-Americana de Vapores

VIAJES DIRECTOS Y RAPIDOS A CRISTOBAL EN 14 DIAS

Los siguientes vapores saldrán próximamente para la ZONA DEL CANAL (CRISTOBAL).
Vapor "PALENA", Capitán Mathias, el MIERCOLES 12 DE FEBRERO, a las 16 horas.
Vapor "LIMARI", capitán Suárez, el MIERCOLES 19 DE FEBRERO, a las 16 horas.
Harán escalas en COQUIMBO, ANTOFAGASTA, IQUIQUE, ARICA, MOLLENDO, CALLAO, SALAVERRY Y PAITA. Después de atravesar el Canal, llegarán a CRISTOBAL el 26 de FEBRERO y 5 de MARZO, respectivamente.
Tendrán espléndidas conexiones con vapores para Europa y con las lujosas naves de la UNITED FRUIT C.o. QUE ZARPAN DE CRISTOBAL PARA NEW YORK Y NEW ORLEANS.
En Antofagasta y Arica combinarán con los trenes internacionales a La Paz, que salen los días Sábados y Lunes, a las 19.50 y 16 horas, respectivamente.

VAPOR PARA ETEN

El vapor "CACHAPOAL", Capitán Gómez, saldrá para ETEN e intermedios, el SABADO 8 de FEBRERO, a las 16 horas, con escala en COQUIMBO, Huasco, Caldera, Chañaral, Taltal, ANTOFAGASTA, Gatico, Tocopilla, IQUIQUE, Caleta Buena, Pisagua, ARICA, Mollendo, Chala, Pisco, Cerro Azul, CALLAO, Huacho, Supe, Huarmey, Casma, Samanco, Chimbote y SALAVERRY.

ONTERE PLAZA, Gerente.

AGENTE: Carlos Rogers, Bandera esquina Moneda.—SUB-AGENTES: Santiago H. Spencer, Huérfanos 948; Expreso Villalonga, Agustinas 848 y Compañía de Trasportes Unidos. Estado esquina Delicias.

FABRICACION DE PUERTAS, VENTANAS
Y GALERIAS DE TODAS CLASES
Gran existencia para entrega inmediata.— OFRECE:
Barraca y Fábrica La República 717-República-717 esquina Domeyko

10,000 Raulí match 1x4 1|2, a . . . . . $ 0.60 c|u.
10,000 Raulí y laurel 1|2x4 1|2 match, a . . . . . 0.35 "
5,000 Raulí mach 3|4x4 1|2, a . . . . . 0.50 "
5,000 Tapa barro 1|2x10, a . . . . . 0.60 "
PUERTAS una hoja tablero y 1|2 cuerpo, desde . . . . . 15.00 "
LISTONES para parquets y zócalos.
CARPINTEROS: completo surtido en batientes, peinazos, palillo y molduras.— Correderas para mesas, escopleaduras para persianas.
Despacho rápido a provincias por pequeñas y grandes partidas. Por carro completo desde mi Desvío Escobedo.
BASAS DE PIEDRA
Pida usted catálogos.— Casilla 3081.— Teléfono Inglés 182.— Parque.
MANUEL ESCOBEDO M.
11859-10 b

Informaciones del país

UN VIAJE AL NORTE POR EL LONGITUDINAL

OBSERVACIONES DE UN VIAJERO

Principales deficiencias del servicio en el trayecto de Santiago a Chuquicamata

Deseosos de conocer los progresos de la zona norte de nuestro país y de visitar los establecimientos industriales o mineros de dicha región, iniciamos nuestro viaje tomando como primer punto de estudio Chuquicamata.

Decididos a hacer un viaje directo por ferrocarril y efectuar el regreso por mar, partíamos un Miércoles de mañana desde la estación Mapocho.

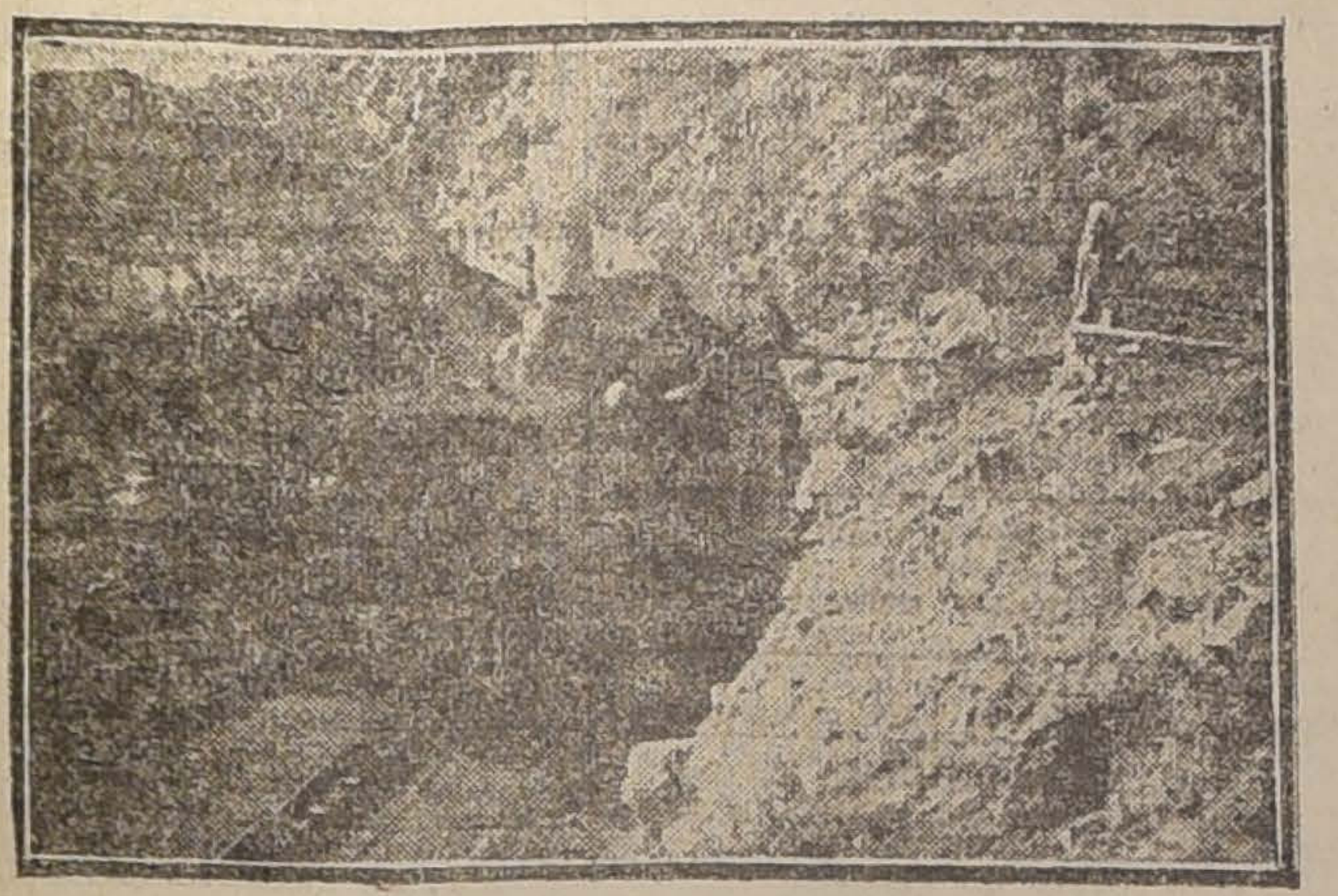

Sección cremallera. Locomotora haciendo agua

La primera parte hasta Calera, estación en que se trasborda para tomar el Longitudinal, no ofrece novedad. Desde este punto la línea sigue directamente al norte en suave gradiente hasta el túnel de Palos Quemados de 1,000 metros de longitud, para descender en seguida hasta el pueblo de La Ligua, próximo al cual se encuentra la estación de Rayado de donde sale el ramal a la costa para ir a Papudo y Zapallar.

Cuesta del Espino

El trozo desde La Ligua a San Marcos es el de mayor importancia por la dificultad del trazado. Debido a la gran gradiente, se usa cremallera en una extensión de 64 kilómetros entre Palquico y Socavón. Se ha construído además una serie de túneles de gran longitud como el de Las Palmas de 1,000 metros, de las Astas, etc., y en el segundo trozo de cremallera de 31 kilómetros entre Matancillo y Pama, el del Espino de 1,400 metros de largo. Este trayecto desde La Ligua o más bien desde Cabildo es el más interesante, tanto por las grandes dificultades de esta gran obra de ingeniería, como por los hermosos panoramas.

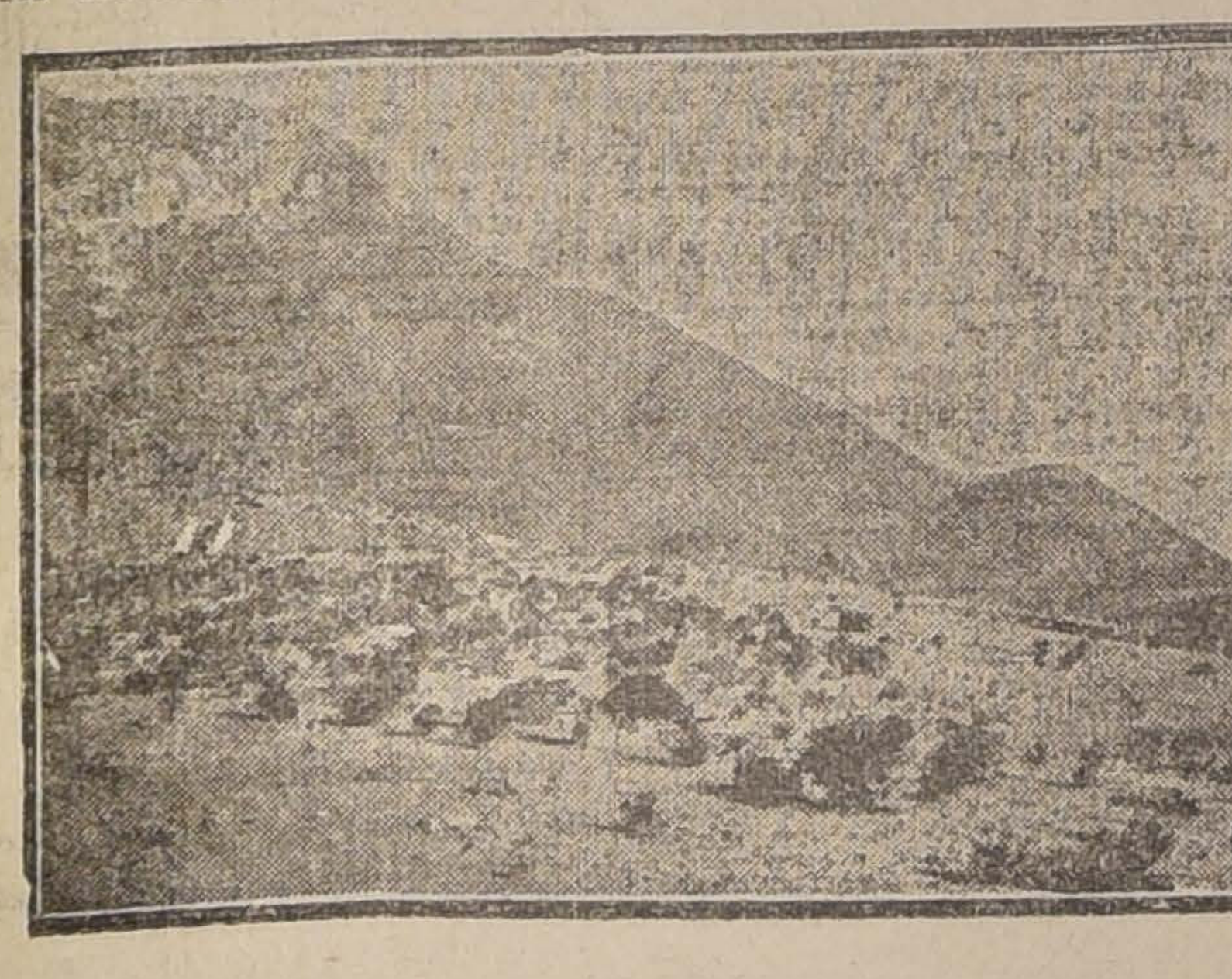

Una subida difícil.

En algunas partes para lograr ganar altura ha sido necesario hacer verdaderos espirales o subida de caracol de tal manera que después de media hora o más de recorrido puede verse hacia abajo los diferentes etapas del ascenso para alcanzar unos cuantos metros más de altitud.

Detención en plena pampa

Para vencer estas dificultades es necesario locomotoras de tipo especial de cremallera y de gran potencia; pero debido al mal estado de las cuatro de que se dispone el recorrido se hace en pésimas condiciones necesitando en nuestro viaje esperar cinco horas en Caimanes y otras tantas en Cristales, para que fueran arregladas éstas provisionalmente o se cambiaran por otra, generalmente tan mala como la anterior.

Si se agrega a ésto que debido a la escasa capacidad de coche-dormitorio (con una semana de anticipación se encuentran los pasajes tomados) el viaje se hace poco cómodo, pues hay necesidad de acomodarse en el coche comedor o en el mixto de primera y tercera.

Entre las dos secciones de cremallera en la parte más baja se encuentra el pueblo de Illapel y poco antes la estación de Choapa de donde sale el ramal a Los Vilos.

Pasado el túnel del Espino a mil 400 metros de altura, el punto más elevado del trayecto Santiago-Coquimbo, la línea sigue en rápido descenso pasando por Combarbalá y Ovalle, punto de ramificación, de un ramal a la costa de Tongoy. En seguida hay una pequeña subida y un descenso en rápida pendiente, en la Cuesta de las Cardas, para llegar a Coquimbo. Esta cuesta, aunque nos tocó recorrerla de bajada, merece mencionarse por la gran dificultad que presenta para los trenes de subida, los cuales demoran alrededor de una hora en subir a simple adherencia los nueve kilómetros que tiene de longitud.

En la tarde del Jueves llegábamos a la estación de Coquimbo después de atravesar el tren la principal calle del pueblo.

De aquí a Lorena la línea sigue contorneando la bahía siendo el trayecto delicioso con la brisa refrescante del mar después de un día bastante caluroso.

Obsérvanse algunos buques de guerra que según nos dicen son el "Errázuriz" y el "Cochrane", además se divisa la corbeta "Abtao" que sirve de escuela de grumetes, y algunos vapores alemanes internados.

La línea continúa bastante accidentada, cruzando los fertiles valles trasversales de los ríos Elqui, Huasco y Copiapó, y pasando por los pueblos de Vallenar, origen del ramal al puerto de Huasco, y Copiapó frente al de Caldera.

El Viernes, al atardecer, llegábamos a Copiapó con diez horas de atraso, que fué imposible recuperar. Llama la atención la exuberante vegetación de las quintas y prados que rodean la ciudad y siguen paralelamente al río verdor que luego desaparece, haciéndose desde aquí el paisaje cada vez más árido a medida que se avanza al norte y escasea el agua. Empieza la zona del desierto de Atacama. Como en Coquimbo, el tren cruza también la población, bastante antigua y arruinada con el terremoto último, observándose gran proporción de edificios en el suelo o sin techo, y mucha gente pobre al lado de las pocas murallas que han quedado en pie, debido a que la mayoría de ellas son de grandes adobones, material sin ninguna elasticidad y fácil de quebrarse.

Desde aquí el viaje se hace más pesado por el gran calor y poca variedad del paisaje.

A media noche pasamos por Pueblo Hundido, punto de separación de la sección explotada por la Empresa de los Ferrocarriles y la a cargo de la Compañía Inglesa Constructora. De ese mismo punto sale la línea al puerto de Chañaral.

Continuamos en el mismo tren, salvo el cambio de personal, y avanzamos ya en pleno desierto. No queda la más ínfima vegetación y junto con ella ha desaparecido todo ser animal; sólo se observa en todo lo que abarca la vista, una soledad absoluta y una pampa pedregosa y reseca, ya plana, ya ascendente en suaves ondulaciones, formando montículos. A medida que avanza el día y aumenta el calor, manifiéstanse más claramente los curiosos efectos ópticos o "puna", debidos al diferente índice de refracción de las diversas capas atmosféricas calentadas desigualmente en su contacto con el suelo. Obsérvanse verdaderas lagunas con toda la apariencia de la realidad, y en algunos casos la reflexión en el agua de los montículos lejanos. Otras veces semeja un verdadero mar, con ondulaciones u olitas debidas éstas al ascenso del aire caliente de menor densidad.

En cuanto a la temperatura, debido al tiraje producido por la velocidad del tren, no es excesiva, sin embargo, con motivo de un accidente a la locomotora, hubimos de detenernos como media hora en plena pampa, y pudimos apreciar lo que significa un calor sofocante, sobre todo donde no hay la menor elevación que pueda dar sombra.

Las estaciones o paraderos se encuentran bastante distantes, alrededor de 30 kilómetros, y están ubicados en los pocos puntos en que ha sido posible encontrar aguas subterráneas, de modo que gran parte del peso arrastrado por la locomotora corresponde a los enormes depósitos de agua que es necesario llevar para su alimentación.

La estación más importante es Catalina, origen del ramal al puerto de Taltal, y ubicada en la zona más alta de todo el Longitudinal, alrededor de 2,400 metros. En esta misma zona se observan desde la línea las chimeneas y los cerros de ripios de varias oficinas salitreras.

A las diez de la noche del Sábado llegamos a Baquedano, estación de cruce del Ferrocarril Longitudinal con el internacional de Antofagasta a Bolivia, a 96 kilómetros de dicho puerto y 1,550 kilómetros de Santiago. En este punto esperamos alrededor de dos horas para tomar la combinación internacional, llegando a Calama a las cinco de la mañana del Domingo, después de recorrer 142 kilómetros.

El servicio de este ferrocarril nos produjo una excelente impresión, debido a la comodidad de los coches, casi increíble en una trocha de apenas 0.76 metro, (la del Longitudinal es de 1 metro), y el buen estado de eficiencia y aseo de todo el material de coches y locomotoras. La línea cruza la pampa, pasando a proximidad de gran número de oficinas salitreras, produciendo la agrupación de sus luces eléctricas un efecto fantástico análogo al que se observa en el mar. Las estaciones en parte están bastante próximas, correspondiendo a la ubicación de las principales oficinas, y aún existen en plena pampa, pequeñas poblaciones, tales como Unión y Sierra Gorda.

Al llegar a Calama se cruza el río Loa, el único de esta zona y que forma un verdadero oasis con bastante vegetación que da vida a dicho pueblo. Este pertenecía antes del 79 a Bolivia y aún hoy día la mayoría de las tierras y habitantes son bolivianos, observándose gran número de ellos indígenas, especialmente mujeres, con sus característicos vestidos repolludos de cinco a más superpuesto de diferentes colores.

Aquí dejamos el tren internacional para tomar el mixto que sigue por la misma línea hasta la próxima estación de San Salvador, ramificándose en este punto hacia Chuquicamata hasta el pueblecito de término, Punta de Rieles a 23 Kms. de Calama.

La última parte hasta las casas de la Chile Exploration Co., se hace en coche o auto de la Compañía en una hora más o menos.

En resúmen, saliendo el Miércoles temprano de Santiago se llega el Domingo en la mañana a "Chuqui" después de un viaje continuo en ferrocarril de algo más de 1700 kilómetros, es decir, cerca de diez veces del de Santiago a Valparaíso; viaje poco cómodo y dificultoso por las malas condiciones actuales del servicio debido a que aún no llega el material adecuado encargado a Estados Unidos, lo que, provoca repetidos atrasos y detenciones.

Se comprende así que la mayoría de los viajeros que van más allá de Coquimbo especialmente a Antofagasta o a Chuquicamata, prefieran hacer un viaje por mar que con gasto poco diferente es harto más cómodo.

Sin embargo, se trata de una línea que por las grandes dificultades naturales que ha habido que vencer y hermosos panoramas y variadas regiones que atraviesa, merece conocerse, aunque como decía la mayoría de los viajeros, no se vuelva a repetir el ensayo.

R. SOLAR P.

LA INDUSTRIA VINICOLA

ESTADO EN QUE SE ENCUENTRAN LOS VIÑEDOS

Las próximas cosechas sufrirán una gran disminución a causa de la "corredura", del "millerandage" y de una fuerte invasión de "oidium"

Así lo afirma el ingeniero agrónomo señor Vicente Valdivia

Hemos tenido oportunidad de conversar con el ingeniero agrónomo señor Vicente Valdivia Urbina sobre el estado de los viñedos:

He recorrido algunas de nuestras principales regiones vitícolas, nos dice, y me he impuesto del estado en que se encuentran los viñedos.

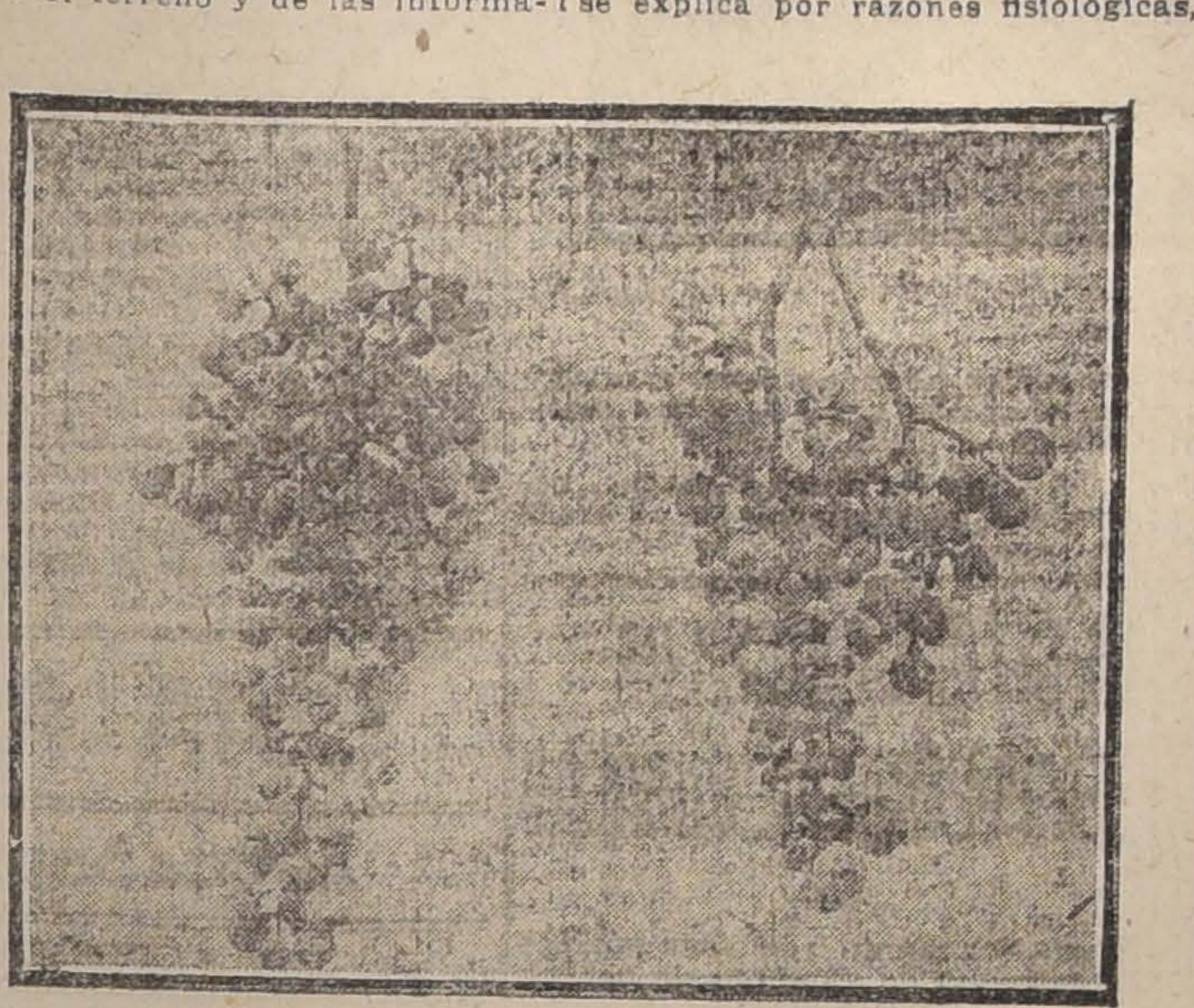

EL OIDIUM
Hay una infinidad de granos partidos y degenerados a causa de la enfermedad.

EL "MILLERANDAGE"
Nótese la diferencia de crecimiento de los granos (fotografías tomadas el 1.o de Febrero)

De las observaciones efectuadas sobre el terreno y de las informaciones recibidas de agrónomos y viticultores, puede decirse que las próximas cosechas sufrirán una gran disminución a causa de la "corredura", del "millerandege", y de una fuerte invasión de "oidium".

La corredura, como es sabido, es un accidente de vegetación caracterizado por la infecundación de las flores o la caída de los granos que habían logrado formarse. Este accidente ha sido provocado a causa de la variación del tiempo, de los enfriamientos de temperatura acompañado de lluvias o de neblinas, factores todos que impiden la germinación del pólen y por consiguiente la fecundación de las flores.

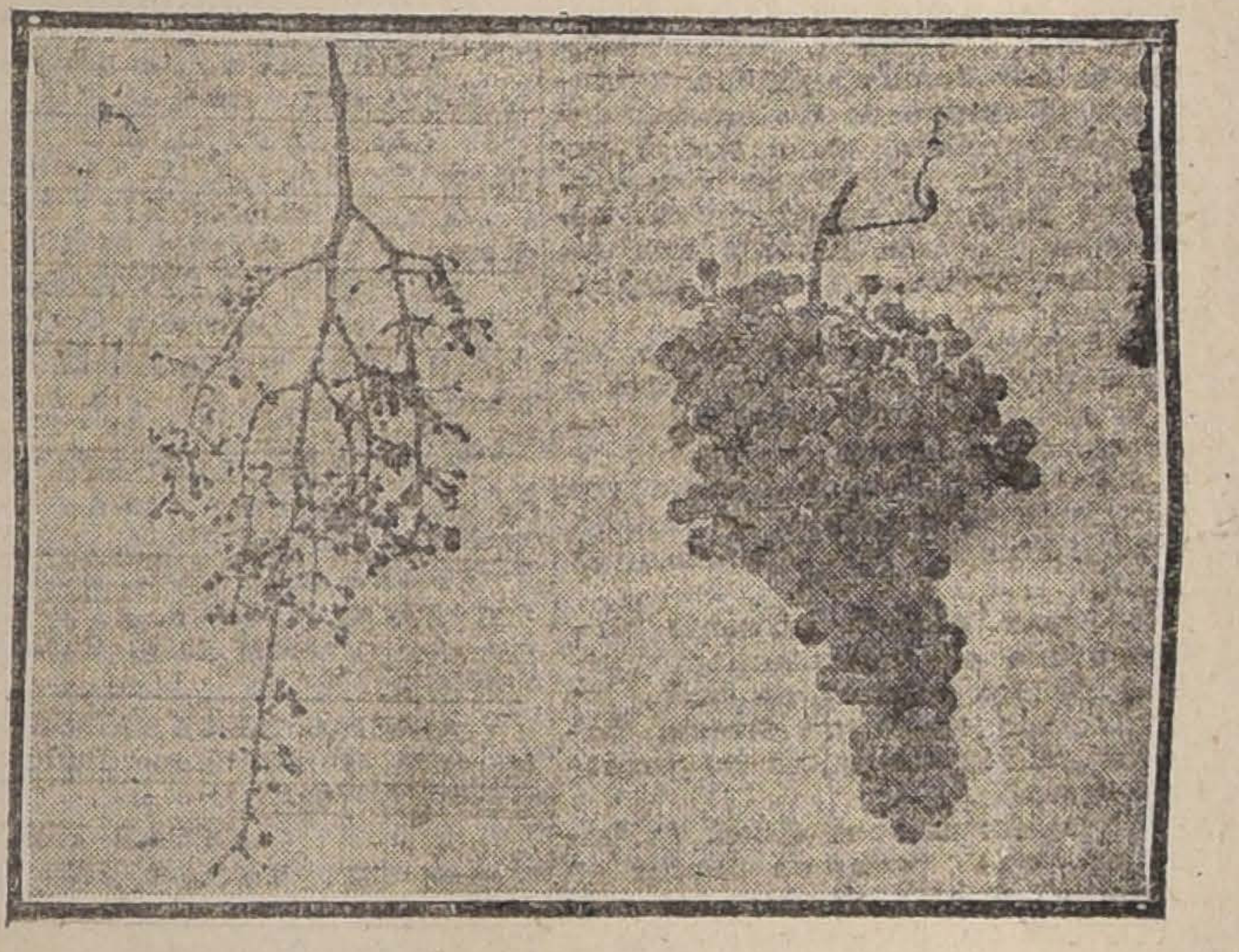

EFECTO DE LA CORREDURA
El racimo no sólo ha quedado sin granos, sino que ha perdido también las ramificaciones del Raquis central.

RACIMO NORMAL
Estas dos fotografías fueron tomadas simultáneamente a principios de Enero

El exceso de humedad del suelo por una parte, debido al mal tiempo reinante y la falta de aireación por otra causada, por el gran vigor que se notó en la vegetación durante la florescencia. son también otros factores que han influído a que este fenómeno se realice con una intensidad tal que pocas veces habíamos observado en Chile.

Se vió así que durante la florescencia las parras se mostraban cargadas de racimos, lo que hacía presagiar una buena cosecha; sin embargo, gran parte de estos racimos perdieron la mitad de sus granos o quedaron totalmente infecundos.

Este fenómeno parece haberse producido en todo el país.

Más avanzada la vegetación se ha notado también el fenómeno denominado "millerandage", que se caracteriza en que los granos de uva de un mismo racimo crecen desigualmente, es decir, mentras unos quedan extremadamente chicos, los otros crecen desmesuradamente.

Este accidente de vegetación que se explica por razones fisiológicas, se ha debido también a la influencia de los cambios climatéricos durante la florescencia.

Por otra parte, como si esto fuera poco, desde hace dos meses una fuerte invasión de oidium ha azotado las regiones más vitícolas, debido a que las azufraduras se han perdido en su mayor parte por las lluvias, por las grandes neblinas o garúas matinales.

El oidium ha encontrado así este año el medio más favorable para desarrollar y causar grandes estragos inutilizando casi por completo los racimos.

Todos estos factores, además de la disminución de cosecha que representa, influirán también en que la uva, como materia prima, no se presente en buenas condiciones para hacer el vino, ya sea por la desigualdad de madurez o porque la peste de oidium desorganiza casi por completo la composición química del mosto, introduciéndose al mismo tiempo elementos que hacen más tarde adquirir al vino graves enfermedades.

Se impone, pues, termina el señor Valdivia, que este año nuestros vinicultores apliquen a sus vendimias los procedimientos más racionales de vinificación, quedando indicado para este caso el empleo de ácido sulfuroso y de las levaduras selecionadas, como uno de los medios más efectivos para obtener un buen vino.

VALDIVIA

LA SEMANA VALDIVIANA

Ayer se iniciaron las fiestas

Con todo entusiasmo se iniciaron ayer las fiestas de la semana valdiviana, las que se regirán por un programa que ha confeccionado la Sociedad de Turismo y Embellecimiento de Valdivia.

De los pueblos vecinos, y aún de otros puntos del país, han acudido centenares de turistas a presenciar el desarrollo del programa, de estas fiestas.

Entre los números más interesantes figuran la realización de algunas pruebas sportivas y paseos venecianos. El resto del programa es más o menos igual al del año pasado.

Formación de una Sociedad Cinematográfica.—Han tenido lisonjero éxito las diligencias practicadas por los entusiastas señores Frunlich y Bortolotti en el sentido de llegar a la constitución de una Sociedad cinematográfica que se denominaría "Cóndor Film".

Entrevistado el iniciador de la Sociedad, señor Frunlich, ha declarado que pronto se contará con una empresa cinematográfica, netamente chilena.

Desde luego, han firmado los registros de la sociedad varios respetables capitalistas de esta región, cuya solvencia y seriedad son prenda segura de éxito.

Respecto del personal artístico, se dispone ya de un galán joven que ha actuado en la escena durante largo tiempo: de un actor cómico de fuste, especialista en la creación de papeles populares; de un excéntrico deportivo y de algunos elementos femeninos.

La primera película que se imprimirá llevará el título de "Velox", y servirá como el mejor exponente de propaganda. ya que casi todo su argumento se desarrolla en establecimientos industriales y en las selvas y campos de la región valdiviana.

Los directores de la empresa tienen el propósito de unir a la impresión de películas artísticas, la confección de cintas que demuestren todas las actividades de la vida nacional.

EN LA COLONIA ESPAÑOLA

Ayer se inauguran los nuevos salones del Centro Familiar. — Asiste el Ministro señor García Jove

Con la asistencia del Ministro de España, señor García Jove, de las autoridades locales y de numerosas familias españolas y chilenas, se efectuó anoche la inauguración oficial de los nuevos salones del Centro Familiar Español.

Antes de darse comienzo a la velada con que se celebraría este acto, el señor Ministro y otros de los asistentes fueron invitados por el Directorio del Centro a conocer las nuevas instalaciones, manifestándose muy bien impresionados por la espléndida presentación de los nuevos salones.

Poco después de las 21.30 horas, se dió comienzo al programa de la velada literario-musical.

Pronunció el discurso de apertura el presidente de la institución, señor Juan Balges, quien dió a conocer los esfuerzos de todos los socios para llegar a implantar algunas reformas que hablan muy en alto acerca del espíritu progresista que los anima.

Después del anterior discurso, que mereció entusiastas aplausos, el cuadro artístico de la institución puso en escena la zarzuela "El señor Joaquín", en cuya interpretación sobresalieron las señoras Planas y Barco y el señor Martorell.

En el resto del programa conquistaron también buenos aplausos los señores Moya y Carrasco, por la forma acertada en que cumplieron los números que tenían a su cargo.

Para finalizar la velada, se efectuó un baile a gran orquesta, que se prolongó hasta las primeras horas de la mañana.

En el local del Centro Español de Instrucción, el Centro Hijos de Madrid llevó también a efecto, en la tarde y en la noche de ayer, dos funciones de gala.

En la matinée se efectuó el estreno de la compañía infantil española, con numerosa asistencia de familias de la colonia. Durante esta función se obsequió con dulces y refrescos a todos los niños asistentes.

OPERACIONES DE CAMBIO

Detalles de las efectuadas por los Bancos nacionales y extranjeros durante el año 1918

Informe elevado al Ministerio de Hacienda por el Inspector señor Vélez

CONCLUSIONES A QUE ARRIBA

Ultimamente, el Inspector de Bancos, señor don Ricardo Vélez, ha elevado al Ministerio de Hacienda un interesante informe sobre las operaciones de cambio efectuadas por los Bancos nacionales y extranjeros durante el año 1918.

Estas operaciones se refieren a los Bancos de Chile, Español de Chile, Anglo-Sudamericano, The National City Bank, Nacional, Santiago, Londres y Río de La Plata, Alemán Transatlántico, Chile y Alemania, Germánico de la América del Sur y A. Edwards.

El principal rasgo del mercado de letras sobre el extranjero, dice el informe, consiste en que casi todas las transacciones que se realizan se hacen en moneda inglesa. Londres es el punto donde se centralizan las operaciones monetarias del país. La masa del comercio de exportación se liquida en letras sobre esa plaza. De todos los giradores sólo hay unos pocos que se apartan de esta regla y son algunas empresas mineras americanas las que giran letras a la vista de dólares.

Como en la Bolsa de Corredores de Valparaíso, — única en que se efectúan transacciones de cambio, —Se opera sólo en letras sobre Londres a 90 días vista, las letras en dólares son ofrecidas a los Bancos, los cuales las compran con un márgen de utilidad. Los Bancos, por su parte, venden a su clientela letras a todos plazos y en toda clase de moneda para pagar sus pedidos del extranjero, etc.; y ya que no encuentran sino por excepción letras que no sean en otra moneda que la británica, se cubren de sus giros con letras sobre Londres a 90 días vista, que remiten a sus corresponsales ingleses.

Para salvar sus giros en otras monedas, compran en la capital inglesa los importes que requieren los francos, pesetas, liras italianas, etc. Aún para liquidar sus cuentas con la República Argentina, recurren a la moneda británica, vendiendo en Buenos Aires giros cablegráficos sobre Londres, en cambio del equivalente en moneda argentina.

El movimiento, en conjunto, de las operaciones de cambio de los Bancos nombrados en el año 1918, ha sido el siguiente:

	Compras	Ventas
Letras en libras esterlinas	68.177,252	65.857,181
Letras en dólares . .	77.376,936	84.225,959
Letras en francos.. ..	35.832,569	43.808,056
Letras en pesetas. . .	9.979,286	24.837,199
Letras en liras	7.672,246	9.631,706
Letras en marcos . .	6.826,042	3.193,342
Letras en nacionales argentinos	17.035,797	19.733,988

En las compras en libras, o sea, en la cantidad de 68.177,252 de esa moneda, están incluídas 843,218 libras esterlinas por ventas del Banco Español, reducidas a libras, de letras en dólares, francos, pesetas, nacionales y liras; y por igual motivo 1.175,070 libras esterlinas del Banco Anglo-Sudamericano.

Las compras y ventas de letras en oro esterlino a plazo fué el siguiente:

Banco de Chile, compró 12 millones 635,456, vendió 7.910,685; Banco Español de Chile, compró 11.101,560, vendió 9.227,793; Banco Anglo Sud-Americano, compró 23.087,215, vendió 27.946,109, Banco Londres y Río de La Plata, compró 8.009.125, vendió 6.158,238, lo que suma un total de compras ascendente a 59.833,356, y por ventas 51.242,825, todo moneda esterlina.

Estas compras y ventas, dice el informe, no significa que los Bancos tengan que girar por todas sus operaciones ni tengan que recibir letras y hacer remesas por todas sus compras, desde el momento que están subordinados a las liquidaciones de mala y éstas consisten en compensar operaciones y a que cada uno reciba o entregue saldos de letras y pague y cobre saldos en moneda corriente.

Aconsejarían estas operaciones a plazo, en la forma citada, la necesidad en que los Bancos se encuentran de asegurar la integridad de sus capitales, en presencia de la instabilidad del cambio. Sería, pues, por este motivo y persiguiendo también un margen de utilidad, que la venta diaria de letras la cubran comprando para entregas futuras a tipos más ventajosos que los de compra para la misma mala de ventas.

Como este sistema, agrega el señor Vélez, es de graves inconvenientes, se estima de imprescindible necesidad restringir y modificar los plazos para la compra y venta de letras y concentrar, dentro de lo posible, estas operaciones en un Instituto que no deje a la especulación, como hoy ocurre, todos los márgenes de beneficios excepcionales con perjuicio del interés nacional.

Los Bancos se han comprado también mútuamente fuertes cantidades de libras.

Las adquiridas en el mostrador se han efectuado al tipo de compra de los Bancos, que es de 1|16 o 1|32 sobre el tipo de venta fijado el día que se efectúan las operaciones. Los giros se han hecho a favor de particulares, muchos de ellos residentes en el extranjero, casas comerciales, sociedades y Bancos.

Las utilidades que han tenido los Bancos por las operaciones de cambio (compra y venta de letras) en el año 1918, se detallan a continuación:

Banco de Chile, 1.986,091.34 pesos; Banco Español de Chile, 1 millón 323,686.77 pesos; Banco Nacional, 13,370.55 pesos; Banco Edwards, 198,532.28 pesos; Banco Anglo-Sudamericano, 1.606,747 pesos (oficina de Valparaíso); Banco de Londres y Río de La Plata, (oficina de Valparaíso), 24,000 libras esterlinas; Banco Alemán Transatlántico, 595,833.70 pesos oro de 18 peniques; Banco Germánico de la América del Sur (oficina de Valparaíso), 92,264.67 pesos oro de 18 peniques, y The National City Bank, 144,941.98 dólares. Tuvieron pérdidas el Banco Santiago, de 45,657.24 pesos, y el Banco de Chile y Alemania, de 122,934.63 pesos.

Finalmente, el informe del señor Vélez dice:

"De lo expuesto anteriormente, se deduce claramente, que no todas las compras y ventas de letras que han realizado los Bancos en dicho año, significan compras y ventas efectivas para cubrir importaciones o exportaciones, o sean, negocios internacionales.

La causa de esta irregularidad, o sea, desconcierto en ciertas operaciones de cambios, se deben, a mi juicio, a la instabilidad del cambio, a la liberalidad que se ha observado para clasificar las letras con una sola firma como de primera clase, como las que giran algunos Bancos contra sus casas matrices en el extranjero, no sujetas a la comisión de aceptación y que dejan mayor margen de beneficio y no obligan a ceñirse a límites de crédito fijados por otros banqueros ingleses, como es el caso de las verdaderas letras de primera clase, y, finalmente, el hecho de que todas las transacciones, salvo contadas excepciones, se efectúan en letras a 90 días vista, las cuales se liquidan necesariamente en la Bolsa los días de mala".

LA CEREMONIA PATRIOTICA DE AYER

Jura de la bandera por la Asociación de Excursionistas y Exploradores de Chile

Con todo éxito se llevó a efecto en la mañana de ayer el solemne acto patriótico de la jura de la bandera por la Asociación de Excursionistas y Exploradores de Chile.

A las 8 horas partió en dirección a la cumbre del cerro San Cristóbal un numeroso grupo de excursionistas acompañados del delegado provincial de los Boy-Scouts de Chile señor Osvaldo Corvalán y de algunos representantes de las brigadas de la capital y de caracterizados miembros de los diversos círculos deportivos y militares.

En la ascensión del cerro los excursionistas se encontraron con el director de la Federación Sportiva Nacional, almirante don Arturo Fernández Vial que es uno de los más entusiastas propagandistas de los deportes al aire libre.

El señor Fernández Vial lanzó la idea de llevar a cabo una manifestación pública en homenaje a la educacionista chilena señorita Hilda Rojas a quien se ha otorgado recientemente, por primera vez en Sur América el título de Catedrática de Inglés en la Universidad de Wisconsin.

Esta idea mereció el aplauso espontáneo de los dirigentes de la Asociación y del delegado Provincial de los Scouts, señor Corvalán, quedando inmediatamente constituído un comité presidido por el autor de la idea señor Fernández Vial y constituído por los comandantes de los diversos cuerpos señores Eduardo Aucensi, Humberto Garay, Baldomero Barrera, Armando Mandujano, Daniel Serra, el señor Osvaldo Corvalán por los Boy-Scouts, don Juan Giménez presidente de la Asociación y como secretarios a los señores Luis Pezoa G. y Carlos Valdivieso G.

Acto seguido se procedió a la jura de la bandera, que fué tomada por el sobreviviente de la Esmeralda señor Fernández Vial, pronunciando las frases de estilo. A continuación el mayor señor Víctor Figueroa pronunció una hermosa alocución patriótica.

La Canción Nacional, cantada por los excursionistas se dejó oír después de las palabras del mayor Figueroa. En seguida usaron de la palabra los señores Juan Giménez y Fernández Vial, que hicieron resaltar la importancia del acto realizado.

Una excursión por los alrededores del cerro San Cristóbal puso término a esta simpática ceremonia.

Participó también en este acto el Cuerpo de Excursionistas Huelén.

Se nos encarga citar para esta noche a las 21 horas a las comisiones de fiestas, prensa y excursiones.

Colonias Escolares Vida y Patria

En la mañana de ayer fueron examinados en el local de la Escuela Olea, los alumnos de la 1.a Colonia Escolar "Vida y Patria" que regresaron últimamente de "El Tabo".

Se tomaron medidas de peso, altura, etc., contatándose los buenos resultados de la excursión.

Esta colonia Escolar funciona, como se sabe, bajo los auspicios de la Sociedad de Profesores de Instrucción Primaria.

Cuerpo de Carabineros

Se piden propuestas para la provisión del siguiente forraje para la alimentación del ganado por el año 1919:

12,000 quintales métricos de alfalfa aprensada.

4,000 quintales métricos de cebada o avena.

2,500 quintales métricos de paja larga para cama.

Las propuestas se abrirán el 24 del presente en la Comandancia del Cuerpo, Alameda esquina de Pedregal, a las 15 horas. Bases y condiciones pueden consultarse diariamente en la Intenencia el Cuerpo de 15 a 17 horas.

LA COMANDANCIA.

23-1

LIGA DE DEFENSA DE COMERCIANTES

Ultimamente los socios de la Liga de Defensa de Comerciantes efectuaron un paseo campestre a la quinta Lo Sánchez, para conmemorar el 2.o aniversario de la fundación de dicha sociedad.

GRUPO DE ASISTENTES A LA FIESTA

Los numerosos invitados partieron a las 4 de la tarde, en un carro especial, desde la Alameda de las Delicias frente a la Universidad de Chile.

En el mismo carro tomó colocación una banda de músicos, que ejecutó alegres marchas durante el trayecto hasta el local en que debía verificarse la fiesta.

Una vez llegados a éste, los invitados se repartieron por las avenidas de la Quinta, hasta la hora del lunch, que fué servido bajo una frondosa alameda.

A la hora de los brindis, ofreció la manifestación el vice-presidente de la sociedad, señor César Rossetti, haciendo en seguida uso de la palabra el abogado y otros miembros de la institución, todos los cuales abundaron en expresiones elogiosas para la labor realizada por la Liga.

Cerca de las 8 de la noche, regresaron los invitados en un tranvía especial.

SERVICIOS HOSPITALARIOS

SU REORGANIZACION

Programa que se piensa desarrollar

Oportunamente hemos informado que el Consejo Superior de Beneficencia Pública, había solicitado del Gobierno la suma de 41 millones 400,000 pesos, a fin de reorganizar los servicios hospitalarios, creando nuevos establecimientos en las cabeceras de provincias, centralizando los servicios, con el objeto de tener un hospital que sirva de base para cada una de las regiones comprendidas en el proyecto presentado a la aprobación del Gobierno.

El programa del desarrollo hospitalario es el siguiente:

En Santiago		
1. Construcción de un Manicomio Opendoor para mil asilados .	$ 5.000,000	
2. Construcción de las Clínicas generales y especiales anexas al Hospital de San Vicente de Paul...	6.000,000	
3. Terminación del pabellón para auditorio y policlínico del Hospital Clínico de Niños . .	500,000	
4. Terminación del Hospital de Niños Manuel Arriarán	3.000,000	
5. Continuación del Hospital General Mixto (habilitado para 300 camas)...	3.000,000	
6. Terminación de la Posta Núm. 3 de la Asistencia Pública . .	400,000	$ 17.900,000
En Valparaíso		
1. Construcción de un nuevo hospital para 600 camas, mixto con Maternidad y pabellones especiales para niños y para la atención de alienados agudos	$ 6.000,000	
2. Terminación del Hospital de San Juan de Dios (Planta alta) .	2.000,000	
3. Reconstrucción del Hospital del Salvador para 300 camas destinadas a enfermos infecciosos agudos y crónicos . . .	3.000,000	
4. Construcción de la Casa Central de la Asistencia Pública . . .	500,000	11.500,000
En Concepción		
Construcción de un Hospital Clínico para 600 camas		6.000,000
En Iquique		
Construcción de una sección psiquiátrica en el hospital de Iquique, normalización de este establecimiento y construcción de Casas de Socorro en la Pampa Salitrera, con cabida para 18-20 enfermos cada una		700,000
En Antofagasta		
Construcción de un nuevo hospital de 250 camas, con sección psiquiátrica y pabellón especial para niños...		2.500,000
En La Serena		
Terminación (revisando los planos) del nuevo hospital y construcción de un pabellón psiquiátrico...		1.200,000
En Talca y Valdivia		
Normalización de los hospitales de Talca y Valdivia, y construcción de pabellones psiquiátricos en los mismos		1.400,000
En Punta Arenas		
Construcción de un pabellón psiquiátrico...		200,000
Total		$ 41.400,000

Asamblea Obrera de Alimentación

Esta noche, a la hora de costumbre, celebrará sesión la Asamblea Obrera de Alimentación Nacional.

Se nos pide encarecer la asistencia por haber asuntos de gran interés.

Sociedad Mutual de Comerciantes

No habiéndose verificado la sesión de Junta Geenral, que correspondía el 7 del presente, se nos pide citar para el Martes a las 15 horas, en nuestro local social, Artesanos 869.

¡Llegó llegó!

Metabisulfito de Sodio de primera calidad, 60 % de Anhidrido Sulfuroso

Gran rebaja de precios

DONDE

ESTADO 235

RAAB, BELLET Y C.ia

CARLOS DUVAL

Corredor de la Bolsa de Comercio—Acciones, Bonos, Oro

Casilla 2266 --- Tel. 1812 --- BANDERA 57

LA SITUACION DE LOS EMPLEADOS DE CORREOS

El mejoramiento de sus sueldos
El proyecto de aumento de cuarenta por ciento

En ediciones anteriores hemos venido dando cuenta del proyecto de ley que consulta un aumento de sueldo a los empleados de correos de la República y que pende actualmente de la consideración de la Cámara de Diputados.

Hace poco se han acercado a nuestro diario algunos empleados de correos, a exponernos una serie de consideraciones relacionadas con el mejoramiento de su situación económica.

La justicia del proyecto de aumento de nuestros sueldos, nos han dicho, es reconocida de todos. El responde a una necesidad hondamente sentida por una porción considerable de servidores públicos, la más olvidada, quizás de los favores del Gobierno.

Nos han expresado, que su situación es por demás angustiosa, tanto por lo exiguo de los emolumentos que perciben, como por el excesivo trabajo que tienen a su cargo que les impide dedicar sus actividades a otras labores que les permitan acrecentar sus escasas entradas.

El Gobierno, nos han dicho, en raras ocasiones se ha preocupado, de la suerte de los empleados de correos. Sólo de vez en cuando se ha oído en el Senado alguna voz expresando la necesidad y justicia de concederles un aumento de sueldo.

Nos han hecho presente asimismo que el encarecimiento general de los medios de vida, los ha afectado en forma directa, haciendo más insostenible su precaria situación.

En tal forma, nos dicen, es imposible que podamos pensar en subvenir a las necesidades más premiosas de nuestras familias y aún a afrontar las contingencias de nuestra propia vida.

Los empleados de correo nos han dicho que creen oportuno exponer sus aspiraciones en estos momentos, porque piensan que aún es tiempo que el Congreso se preocupe en el actual período de sesiones del proyecto de ley que les concede un aumento de 40 por ciento de sus sueldos.

Los servicios postales en general, nos han dicho alcanzan cada día un mayor desarrollo, y que es indispensable que los poderes públicos se preocupen de darle la importancia que deben tener, remediando en parte siquiera la situación del personal.

Ejército y Armada

EXAMEN DE ASPIRANTES A AVIADORES.—Por órden ministerial se ha dispuesto que los oficiales aspirantes a alumnos de la Escuela de Aeronáutica Militar, se presenten a dicho establecimiento mañana a las 7.30 horas para rendir el examen de admisión.

Estos oficiales son: Tenientes primeros señores Roberto Larraín Gundian y Enrique Zúñiga Cóoper, del Regimiento Pudeto; Roberto Ewing Lazarte, del Tacna; Armando Castro López del Batallón de Tren N.o 2; Cipriano Cisternas, del Regimiento de Ferrocarrileros; tenientes segundos señores: Eugenio Avendaño Briceño, del Regimiento de Artillería 1; Eduardo Machuca Greene y Rafael Vigar Fontecilla, del regimiento Ferrocarrileros.

CUARTEL DEL BATALLON DE TELEGRAFOS.—El Ministerio de Industria ha puesto a disposición de la Dirección de Obras Públicas los antecedentes del contrato celebrado con don Eleodoro González y traspasado a don Lorenzo Claro Lastarria, para la construcción de una cuadra del Batallón de Telégrafos de "El Bosque"

Estos antecedentes serán puestos a disposición del Ministerio de la Guerra para que proceda a la rescición del contrato.

ESCUELA DE INGENIEROS DE LA ARMADA.—Han sido nombrados cadetes de planta de la Escuela de Ingenieros de la Armada, los siguientes cadetes supernumerarios, señores: Víctor Valverde, Tomás Cabello, Héctor Borghero, Adolfo Sprohonle, Esteban Postell, Guillermo Moll, Danilo Ruber, Juan Bermúdez, Washington Gómez, Jorge Varas, Francisco Salazar, Federico Pérez, Juan Moscoso, Alberto Cañas y Marcelo Souledre.

Cadetes supernumerarios fueron nombrados los señores Víctor Prado, Eduardo Castro, Roberto Miranda, Santiago Bacigaluppi, Elías Ferro, Arturo Montalva, Antonio Alomia, Jorge Cubillos y Luis Gillmore.

Y cadetes pensionistas, los señores German Masafierro, Luis 2.o varas y Guillermo Murphi.

PIPERAZO - LITHION

Superior a sus similares, contra artritismo, gota, reumatismo, cálculos renales, enfermedades úricas. De venta en las buenas boticas y en

LA FARMACIA ESPAÑOLA
Ahumada 318

Depósito de las especialidades H. V. Prentice y Cía., de Valparaíso.
10-B

Farmacia y Droguería
CENTRAL
Estado 340, al lado de la casa Gath y Chaves.

Noticias municipales

EDIFICACION URBANA.— La Comisión Municipal del Plano de Santiago, ha despachado varios informes en los que se han aprobado las líneas para las nuevas edificaciones urbanas fijadas por la Dirección de Tasaciones que autoriza en el sentido indicado al señor Rafael Ossa y señor Vitalino Sanrinque para levantar algunas construcciones en las calles de Purísima, Santa Filomena y San Isidro, entre Coquimbo y Diez de Julio, respectivamente.

CALLE DE GRAJALES.— Se ha informado favorablemente a la Municipalidad el trazado para abrir al calle de Grajales entre las calles de Castro y Dieciocho.

COMISION MUNICIPAL DE ABASTO. — En la última sesión de la Comisión de Abasto, mercados y matadero se tomaron los acuerdos siguientes:

1.o Que se envíe al Gobierno un informe jurídico de la Defensa Municipal sobre la percepción del impuesto de abastos, a fin de que la ley se modifique sobre el particular.

2.o Que se remita a la Comisión un proyecto de reglamento sobre cocinerías, chancherías y negocios similares, elaborado por la Inspección de Higiene y presentado al Municipio en el año próximo pasado.

3.o Desechar una solicitud en que se piden propuestas públicas para construir un frigorífico en el Matadero.

4.o Solicitar del señor Alcalde que envíe al Director de Subsistencia, varios documentos que se relacionan con las atribuciones de este funcionario; y

5.o Enviar a la Inspección de Higiene todos los proyectos sobre la reglamentación de panaderías y la venta de pan.

Crónica Policial

PROCESO POR DESACATO. — El abogado don Jorge Gallardo Nieto presentó ayer un nuevo escrito de excarcelación bajo fianza de los reos Manuel Montano y Ramón Contreras, procesados en el 3.er Juzgado del Crimen por haberse expresado en términos agresivos de S. E. el Presidente de la República.

En dicho escrito, se hace presente que no hay motivos para procesar a los reos por ser supuesto el delito que se investiga. Se hacen valer también razones de carácter legal.

El señor Ministro don Maximiliano Avalos, encargado por la Corte de tramitar este sumario, accedió a la libertad bajo fianza, concediéndola nominalmente por la suma de quinientos pesos.

GUIA PROFESIONAL

ABOGADOS

ARTURO ALESSANDRI
ARTURO ALESSANDRI R.
VICTOR ACEVEDO L.
Domicilio y estudio. Delicias 1158, horas de oficina: 9 a 11.30 y de 16 a 18.30. Tlef. Ing. 1414 Telf. Nac. 1833

ERNESTO BARROS JARPA
Gálvez, 88. Teléfono 1845.

LUIS MALAQUIAS CONCHA S.
Asuntos civiles, criminales, accidentes, apelaciones. Compañía 1085. Casilla 1088.

CLARO Y Cía.
Luis Claro Solar, Samuel Claro Lastarria, Héctor Claro Salas, Fernando Claro Salas. Morandé 231. Teléfono 2355.

VICTOR CELIS MATURANA
RAMON BRIONES LUCO
LEON DEPASSIER
Oficina de asuntos judiciales. Morandé 432. 2853.

J. ENRIQUE COSTA
y JORGE COSTA
Teléfono 1016.—Santo Domingo 1181.

ALCIBIADES CARRILLO
Morandé 131. Casilla 1214.

ALBERTO DURAN B.
Santo Domingo 1145. Casilla 2914.

JORGE ERRAZURIZ TAGLE
Morandé 434. Casilla 2592.

HERMAN ECHEVERRIA C.
Morandé 244. Domicilio Carrera 244.

FERNANDO ERRAZURIZ TAGLE
Notario-abogado. Bandera 345. Casilla 926, 10 a 12; 14 a 18.

NICANOR ELGUETA N.
Galería Alessandri 19-A (altos). Teléfono Inglés 586.

FERNANDO FIGUEROA V.
CARLOS VICUÑA FUENTES
Estudio: Catedral 1355. Casilla 3694 Teléfono 930.

ARTURO FERNANDEZ P.
Morandé 450. Teléfono Inglés 27.

DANIEL FELIU
OSCAR FELIU H.
Merced 557. Teléfono 582. Casilla 3277.

MARTIN Y HERNAN
FIGUEROA ANGUITA
San Antonio 717. Teléfono 1681.

GALV. GALLARDO NIETO
Ahumada 168, altos. Teléf. 2343.

JORGE GALLARDO NIETO
Asuntos civiles y criminales.—Morandé 356. Teléfono 1956.

EDUARDO GREZ PADILLA
Catedral 1426. Teléfono 1144.

MANUEL GAETE FAGALDE
Notario-abogado, Huérfanos 1242. Teléfono Inglés 1355. De 9 a 18.30, Domicilio: Vergara 261.

RAMON SEGUNDO GIMENEZ
Morandé 450. Piso 2o. Oficina 33. De 10-11 y 15-17.

HECTOR ARNALDO GUERRA
Santo Domingo 1175. Atenderá su estudio durante las vacaciones.

OSVALDO HEVIA L.
Morandé 244. Casilla 1831.

ARMANDO QUEZADA A.
PEDRO AGUIRRE CERDA
PEDRO DAZA BRANTES
Casilla 2361. Morandé 432.

BERNARDINO LEIVA
Abogado. Bandera 526. x-9168-21-a

MANUEL MERINO E.
Arturo Prat 506. Estudio: Huérfanos 1235. Casilla 2407. Teléf. 2077

LORENZO MONTT
AMBROSIO MONTT WILMS
Compañía 1207.

CARLOS A. RUIZ B.
Morandé 482.

HUBERTO SALGADO GALLARDO
Causas civiles, criminales alegatos Corte Suprema. Bandera 152 y Puerto San Antonio.

ENRIQUE TAGLE MORENO

GUSTAVO KALTWASSER DIAZ
Estudio: Huérfanos 1153. Casilla 855.

HUMBERTO TRUCCO
Oficina Ossandon. Huérfanos 1050.

ROBERTO URZUA PUELMA
Agustinas 1972.

LEOPOLDO URRUTIA
Banco Hipotecario de Chile de 11 a 12 Santa Rosa 128, de 14 a 18.

MEDICOS

Dr. LEONIDAS AGUIRRE A.
Especialista enfermedades de niños y afecciones pulmonares. Consultas: 10 a 11 y 13.30 a 15.30. San Francisco 116.

Dr. AMARAL
Estudios en Europa, Partos, enfermedades señoras Catedral 1944.

Dr. ARNELLO
Cirugía. Anestesia general. Venéreas. Consultas: García Reyes 17, de 12 a 15. Hospital San Vicente 16-18.

Dr. ALFREDO ALCAINO
Garganta, nariz, oído. Especialista Hospital Niños. Dieciocho 257. 14

Dr. AMENABAR OSSA
Oculista 14 años Europa, 3 años médico director Hospital Ojos Condado Stafford (Inglaterra). Merced 494. De 13.30-16. Clínica y Pensionado Av. Matta 1131. De 9-10.

Dr. AGUILAR
Cirugía. Sífilis. Enfermedades señoras.—Consultas 13-15.— S. Isidro 229.

Dr. BISQUERTT
Vías urinarias, sífilis. Se trasladó a Moneda 859. 15 a 18. Casilla 2563

Dr. ARTURO BARRAZA A.
Vías urinarias, sífilis. Puente 557. De 15 a 18.

Dr. BUSTOS
Oculista. Vergara 134. Consultas 15 a 16. Teléfono 2204.

Dr. CARLOS BOLIVAR S.
Medicina general. Alameda 294. Consultas de 13 a 15.

Dr. BORQUEZ SILVA
Estudios Europa. Pulmón, Corazón, Estómago e intestinos. Rayos X. De 14 a 17. A. Prat 80. Teléf. 6019.

Dr. CASTRO OLIVEIRA
Garganta, nariz, oídos. Estado 62. De 15 a 18.

Dr. CANALES
Ausentase del país y ofrece en venta su confortable consultorio. Referencias:
ANTOFAGASTA, Casilla 341

Dr. BRAGA CASTILLO
Rayos X. Merced 136. Teléfono 1393. Consultas: de 9 a 10 y de 13 a 16.

Dr. MANUEL CALVO MACKENNA
Médico del Pensionado de San Vicente. 13 a 15. Compañía 1509. Teléfono Inglés 596.— Ausente hasta Marzo.

Dr. LEONIDAS CORONA T.
Laboratorio clínico. Delicias 863 (frente a Estado). Consultas de 16 a 18. Teléfono 2453.

Dr. CARLOS CADIZ
Medicina general. Consultas: 1-3. Delicias 2493. x-131-30-D

ALVARO COBARRUBIAS P.
Cirugía y enfermedades de señoras Martes, Juéves y Sabados, 14 a 16. Riquelme 124.

Dr. CIENFUEGOS
Enfermedades de niños. Consultas: 13 a 15. Serrano 81.

Dr. LEON CHONCHOL
Titulado en París. Medicina general. Piel, venéreas. Consultas 14 a 17. Santo Domingo 739.

Dr. W. E. COUTS
Estudios en Inglaterra. Consultas de 13 a 17. San Martín 372.

Dr. ENRIQUE DAVILA H.
Medicina interna. Consultas de 11 a 12. San Ignacio 243.

Dr. CARLOS DOREN N.
Cirugía, enfermedades de señoras. Delicias 174. Consultas 14 a 16.

Dr. RICARDO DONOSO
Estudios en Europa. Medicina interna, especialmente pulmón, corazón. Agustinas 619.—13.30 a 15.30

Dr. CABEZON DIAZ
Enfermedades de niños. Ortopedia y Cirugía. Consultas: 13 a 16. Nataniel 142.

Dr. PAULINO DIAZ
Moneda 1963 — Teléfono 1178. Ausente hasta Marzo.

Dr. DIAZ VELASCO
Medicina interna. Niños, Sífilis. Consultas 13 a 16. Vergara 474.

Dr. EUGENIO DIAZ LIRA
Cirugía de niños y Ortopedia
Agustinas 1270. Teléfono 2285.

Dr. JULIO EASTMAN
Ausente hasta principios de Febrero.

Dr. ESPINA
Hasta el 24 de Febrero atenderá su consultorio solamente los días Lunes y Martes en Delicias 1228, a las 13.30.

Dr. FRANCISCO EDWARDS
Vías urinarias. Consultas de 14 a 16. Teatinos 14.

Dr. FERRADA ALEXANDRE
Piel - Sífiles - - urinarias. Compañía 1470. Casilla 2868. Consultas de 14 a 17. Ausente durante Enero y Febrero.

Dra. MARINA FUENZALIDA
Unicamente señoras y niños.—Consultas de 13 a 15. San Martín 41.

Dr. FUENZALIDA BRAVO
Profesor enfermedades niños. Merced 560. Teléfono 1721. 12.30 a 15.30.

Dr. ARTURO FRITZ
a 15.30 Teléfono 2637. Casilla 1571 Medicina general. Jefe Policlínica. Piel y Sífilis. 16 a 17. Huérfanos 1353.

Dr. LUIS GODOY H.
Cirugía y Anestesia general. Consultas: 13 a 15. Delicias 1367. Teléfono 2541.

Dra. JULIA E. GUTIERREZ C.
Partos, señoras, niños.—Delicias 471. Consultas 13 a 16. Ausente hasta Marzo.

Dr. GARCIA GUERRERO
Bandera 675. Consultas: 15 a 16. Teléfono número 9. (Santa Elena).

Dr. ERNESTO GREENE
Estudios Europa. Cirugía, Ginecología. Consultas 14 a 16. San Martín 509 esq. Catedral. Teléf. 2860.

Dr. ARISTIDES GONZALEZ C.
Prof. extraordinario de Obstetricia Partos, enfermedades señoras. Consultas: 13 a 15. Casilla 1551. Teléfono Inglés 2789. Huérfanos 628.

Dr. GARCIA COLLAO
Ojos, nariz, garganta, oídos. Estudios Europa. 13 a 16. Agustinas

Dr. ROBERTO JARAMILLO B.
Ejército 707. Teléfono 142. Parque

Dr. JORGE HERRERA ROGER
Médico Hospital de Niños, Teléfono 2679. Delicias 2568. Consultas: 13 a 15.

Dr. ANDRES KOENIG
Hidroterapia científica, sistema Kneipp. Claras 649. 14 a 15.30.

Dr. ALEJANDRO INFANTE
Enfermedades de niños. Médico del Hospital de Niños San Luis. Consultas: 13 a 16. Delicias 353.

Dr. A. KORNER ANWANDTER
Estudios en E. U. Cirugía, Ortopedia. Consultas: 14 a 17. Santo Domingo 623.

Dr. ARMANDO LEON I.
Médico-cirujano. Catedral 1642. Consultas 13 a 15.

Dr. LEA-PLAZA
Enfermedades del sistema nervioso. Monjitas 308. 1.-15.

Dr. F. LANDA Z.
Médico de ciudad de Santiago. Rosas 1050. Teléfono 1003. Piel, partos enfermedades de señoras. 12 a 16.

Dr. ITALO MARTINI Z.
Ojos, oídos, nariz y garganta. Delicias 227. Consultas 14 - 16.

Dr. JUAN MONTENEGRO
Enfermedades de niños. Compañía 1770. Teléfono 2120. Regresó.

Dr. MEYER
Ayudante Clínica Universitaria Prof Korner. Ginecología. Medicina interna. Especialmente enfermedades señoras. Puente 559. 12 1|2 a 15.

Dr. MOUAT S.
Ginecología-Partos. Ex-jefe de Clínica Ginecológica Dr. Korner. Se trasladó a Brasil 25. Consultas: 13-16.

Dr. AURELIO MORALES
Vías urinarias, Sífilis. Lira 21 17-19

Dr. MEZA OLVA
Estudios en Europa. Medicina interna. Especialmente pulmón, corazón, riñones, sífilis. Laboratorio Clínico. Consultas: 15-16. Dieciocho 263.

Dr. MONTERO
Prof de dermatología, sifilografía. Piel, Sífilis, génito urinarias. Prat 309.

PROFESOR MUJICA
Oculista. Recoleta 868. Consultas.

BASILIO MUÑOZ P.
Médico cirujano. Consultas de 15 a 16 horas. Catedral 1588.

Dr. LUIS MIRANDA O.
Santo Domingo 2959. Consultas de 13 a 15.

Dr. MORAGA FUENZALIDA
Medicini y cirujía de niños. Cochrane 118. Teléfono 2804. 13-15.

CORA MAYERS G.
Médico Cirujano. Niños y señoras; consultas de 16 a 18. Compañía 1607.

Dr. AURELIANO OYARZUN
Medicina general. Consultas 13-15. Santo Domingo 1254.

Dr. OTTO PHILIPPI
Enfermedades de niños. Santo Domingo 320, esq. San Antonio. Consultas 13-15. Teléfono 2415.

Dr. F. PUGA BORNE
Delicias 1039. Consultas: de 14-17.

Dr. RICARDO PERALTA G.
Cirugía general, especialmente de niños. Claras 471.

PROFESOR PARDO
Cirugía y enfermedades de señoras. Consultas: de 14-16. Ejército 119.

Dr. PRUNES
Estudios en Europa. Jefe de Clínica. Piel. Sífilis. Venéreas. Merced 490. Casilla 2894.

Dr. DAVID PULIDO I.
Enfermedades de niños. Santo Domingo 1646. Consultas: Independencia 287. 13 1|2 a 16 1|2. Teléfono 2152.

Dra. ERNESTINA PEREZ
Se trasladó a Compañía 1289, casi esquina de Teatinos. Consultas de 14-17.

Dr. QUIROGA
Puente 559. Consultas 16 a 18. Teléfono 277.

Dr. L. QUINTEROS ENCINA
Médico legista. Cirugía. Partos. 13-15. Alameda 239.

Dr. FERRER
Enfermedades internas adultos, niños. Tratamiento especial del asma. Delicias 1234. De 13 a 15.

Dr. NACIANCENO ROMERO
Laboratorio Clínico. Puente 559. Consultas: 17 a 19.

Dr. JOEL RODRIGUEZ P.
Estudios en Europa. Medicina interna, especialmente estómago, intestinos. Rayos X. Consultas 14-16 Claras 431.

Dr. EDUARDO DE RAMON
Cirugía, enfermedades de señoras. Consultas: 13-15. Maestranza 340.

Dr. F. RAYO RIQUELME
Cirugía, ginecología, Sífilis.— Lira 268. Lúnes, Miércoles, Viérnes, 13-15. Mártes, Juéves, Sábado, 17-18

Dr. SANTANDER
Medicina interna, estómago, intestinos, Rayos X. Moneda 821. De 13-15.

Dr. SUAREZ ALVAREZ
Regresó
Especialmente afecciones de la vista. Agustinas 853. Consultas: 13-15

Dr. RAMON SILVA LEON
Enfermedades de señoras y partos. Catedral 1611. Ausente hasta Marzo.

Dr. OSVALDO SALAS C.
Catedral 2529.—Medicina de adultos y niños. Sífilis, Consultas: 13-16. Teléfono 2791.

Dr. STUARDO
Estudios Europa. Enfermedades niños. Consultas: 13 - 16. Agustinas 1684.

Dr. CARLOS A. SOMMERS
Consultas: 13-15. Agustinas 1876.

J. SCHWARZENBERG L.
Enfermedades de niños. Consultas de 13-15, excepto Jueves y Sabado San Antonio 275. Teléfono Inglés 1344.

Dr. TORRES TORRES
Jefe Clínica Prof. Korner. Enfermedades señora, cirugía. Catedral 1249. De 15 1|2 a 17.

Dr. G. E. VIDAL S.
Consultas: 14-16. Delicias 2646.

Dr. VILLALON
Oculista. Enfermedades de la vista. Estudios en Europa. Domicilio y consultorio, Santo Domingo 606. Consultas: 13-15.30. Regresó.

SIFILIS Y VENEREAS
Dr. Grohnert B. Consultas: 14 a 17 Moneda 1592.

Dr. VARGAS SALCEDO
Cirujano. Consultas: 14-16. Teatinos 354. Teléfono 1060.

Dr. P. VALENZUELA L.
Cirugía general, Ginecología. Consultas 13-15, menos los Viérnes. Catedral 2092.

Dr. A. VALENZUELA B.
Estudios en Europa. Tratamiento sin drogas. Cultura física. Medicación natural. Santo Domingo 843. Consultas: 14-16.

Dr. WIREN
Oídos nariz, garganta, Claras 471. 2-4 Policlínica, 8 1|2—11 A.M. Sólo para enfermos escasos recursos.

Dr. WAUCH
606 | Medicina interna, venéreas, sí-
914 | filis. Reacción Wassermann. Consultas: 14-16. Catedral No. 1988

Dr. ZUNIGA C.
Partos, Enfermedades de señoras. Jefe Clínica Obstetricia. Avenida España 472. Consultas 13-15. Teléfono 111. Parque.

DENTISTAS

VICTORINO ALONSO
Dentista. Estudios en Philadelphia. Moneda 1164.

MAURICIO M. BALTIANSKY
Dentista. Cirugía dental. Enfermedades de la boca.—Arturo Prat 935.

Dr. BAHAMONDE
Dentista. Ex-ayudante
la Dental. Extracc
indoloras. Huérfanos

GUSTAVO CERDA
EDUARDO
Clínica dental. Con
15-19. Arturo Prat

F. CASTRO
Dentista. Ayudante
Especialidad Puentes
tado 250. Ausente

J. A. CASTRO OLIV
R. CASTRO
Estado 62.

CLODOMIRO
Ayudante Clínica
la Dental. Maestranza
tas: de 13 a 18.

FORTUNATO
Dentista. Trabajos
clientes. Agustinas

Dr. A. JAIME
Cirujano dentista
de 9-12 y 14-18.

MUÑOZ LOBO
Extracciones sin dolor
puentes, honorarios
Diego 307-448.

PEDRO A.
Estudios en Estados
pa. San Antonio

Dr. LUIS PELL
Especialidad puentes
chas. Se trasladó
Casilla 775.

Dra. ELVIRA
Bandera 76.—Ausente

FELIX VASS
Puentes, coronas,
dolor. Ayudante
licias 868.

INGENIER

ALBERTO LAR
Ingeniero. Claras

OFICINA
Lorenzo Claro Lastarria
Morandé 235. Teléf.

ARQUITEC

EDUARDO
Construcciones,
reparaciones, Honorarios
nos, presupuestos.

CORRED

LUIS RAMIREZ
GUSTO OVALLE
Bandera 51-55. Teléf.

MATRON

LUZ A. DE
Matrona. Asistencia
nuel Montt 2855.

CELIA
Matrona Ginecológica
vada. Atiende llamados
tiago.—G. Américan

CONSULTORIO DE
Exámenes y partos.
mas. Sotomayor 16.

CLINICA Dra.
Especialista enferm
pensionado higiénico
Examen gratis.—San

CLIN
Ana G. Vargas
enfermedades, señoras
sionistas. Cochrane

CLINICA PRIVADA
TRICIA
Señora Reyes. Matrona
ta. Dormitorios hig
cimiento montado
lantos. Atendido por
especialistas. Recibe
partes del país. Con
Partos indoloros,
Precios módicos.
Esmeralda 636.

MARIA KEMM
Matrona. Recibe
vincias. Sazie 1591

"PENSIONADO
Parto pensión
pecial a domicilio
blancas. Examen
cido. Sn Diego

MERCEDES
San Diego
cualquier tiempo.
das, precios módicos.

CARMELA
Pensionistas. Atiende
Chacabuco 682.

JORGE
Kinesiterapia moderna
des de la piel, nervios
Recoleta 701.—Teléfono

CONSULTORIO
CULTURA
Vello.—Extracción
ritas competentes
médico. Masaje,
rapia, electricidad,
ños mal desarrollados
titiques, reumatismo,
fermedades respiratorias
defectos pecho,
cara, como cutis seco
pinillas, lunares,
saje de belleza,
Santo Domingo 845,
yo y San Antonio.

INSTITUTO TAQ
PITTMAN
Bandera 84, Santiago
Enseña taquigrafía
inglés y castellano.

Masajes MEDICO
S. A. Hayashi,
Estudios Tokio.
culares, musculares,
titiquez, parálisis,

MASAJISTA
Atiende enfermos.
362.

Sección Valp

ABOGAD

GUILLERMO AZOCAR
MIGUEL AYL
Serrano 238. Teléfono

MAN. BARROS CAS
BARROS CAS
Serrano 101. Casilla

C. BORDEU
Estudio de don Pedro
Blanco 917. Valparaíso

AURELIO
Abogado y procurador
ro. Estudio: Prat

ANIBAL
Abogado. Prat 72

FERNANDO
Abogado. Agente
Nación" en Valparaíso
893. Casilla 689.

CARLOS
Abogado. Serrano

PEDRO N. PINEDA
PEDRO PINEDA
JOSE M.
Abogados.— Valparaíso
Casilla 1163. Teléfono

GUILLERMO RIVERA
GUSTAVO
Calle Serrano

OCTAVIO
Calle Prat 159. Teléfono

ENRIQUE A.
Prat 109. Teléfono
cional 112.

AGENTES Y CADORES DE

ARMANDO
Casilla 663. Teléfono
Serrano 184.

PEDRO
Serrano 69. Teléfono
Casilla 200. Valparaíso

CORRED

GUILLERMO
Vende chalets,
Arrienda casas
del Mar, Alvarez
Prat 60.

MADERAS de LINGUE, LAUREL y RAULI, secas
OFRECEMOS en nuestros depósitos, en los desvíos Vicuña Mackenna, República y por carros directamente de la frontera.
Contamos con carros propios para su despacho
ALONSO Y DIEZ
OFICINAS
Delicias 2827 SANTIAGO | Casilla 43 PITRUFQUEN

TURF

VALPARAISO SPORTING CLUB

VALPARAISO SPORTING CLUB

LAS CARRERAS DE AYER

La Moselle en el clásico Jockey Club Argentino

Debido a que ya está en su apogeo la temporada veraniega en Viña del Mar, la concurrencia que asistió ayer a este hipódromo fué numerosa y selecta.

El "clou" de la reunión lo constituía el clásico Jockey Club Argentino, cuyo premio, de 650 libras esterlinas, lo dona anualmente el Jockey Club de Buenos Aires, carrera que se presentaron a disputar los diez anotados. El lote fué presentado en el Paddock en condiciones magníficas, sobresaliendo Fabia, Amurat, Buñuelo y Bella Dama. Cumplidos que fueron los preliminares de ordenanza, los competidores se dirigieron al punto de partida, donde el starter no tardó en darles la señal de salida.

Puesto el lote en acción, Fabia, fué la primera en tomar la delantera, colocándose segundo Buñuelo, tercero Amurat, cuarto Esquife, quinto Esteta y los demás escalonados con Capucine al fondo; en las primeras distancias, Bella Dama se abrió, arrojando a su jinete. La hija de As de Espadas, corriendo a voluntad, tomó tres cuerpos de ventaja sobre sus perseguidores, y sin variantes dignas de mención, el grupo cruzó el paso de los 1,200 metros, donde Amurat y Esteta, se movieron lentamente en pos de la puntera, al mismo tiempo que La Moselle mejoraba de colocación. En la curva la hija de Barsac tomó muy bien los palos y apareció en la recta apareada con Buñuelo, disputándose el segundo puesto, altura donde Fabia cayó vencida, dando paso a los dos antes nombrados, que fueron en demanda del disco, completamente exigidos por sus jockeys, consiguiendo casi sobre la meta, anotarse La Moselle medio pescuezo sobre el hijo de Old Man. El tercer puesto lo conservó Fabia, delante del favorito Amurat.

Naturalmente, el desenlace de la carrera fué funesto para la cátedra que había dejado a la ganadora cotizada "outsider", pues pagó por unidad de $ 10 la bonita suma de $ 228.70. La forma como quedó cotizada, fué por demás injusta, pues, como lo hacemos presente en nuestro comentario de ayer, la hija de Barsac tenía calidades para imponerse, y su estado anteriormente estaba [illegible], era por causas de la enfermedad que la había aquejado.

Por nuestra parte, vayan nuestras felicitaciones para su distinguido propietario, el señor Miguel A. Benavente, que muy merecido es el triunfo que han alcanzado sus colores; pues, es un justo premio a los desinteresados sacrificios que hace por satisfacer el gusto del noble sport. No terminaremos sin dejar constancia de la forma hábil y discreta en que se desempeñó Manuel Pérez, jockey de la vencedora.

La tarde empezó con los 1.000 metros, del premio "Ignacio Correa, donde Chiflón que estaba escazamente cotizado, batió por una cabeza a la favorita Esparceta.

Puesto el lote en movimiento, Constantino salió al frente, pero seguido por Chiflón, Botánica, Taray y Esparceta. En la curva el lote se hizo muy compacto, y era imposible predecir cual sería el vencedor; pues Chiflón, aunque había tomado un poco de delantera, Esparceta, cargaba sobre él y en medio de una tenaz lucha, lograba Chiflón, obtener una cabeza de ventaja sobre Esparceta. Tercero entró Botánica, delante de Constantino.

Tiempo 1.01.

En la prueba, reservada a productos de dos años, obtuvo su primera victoria, Validol, que tenía en su abono, el segundo puesto el día de su estreno.

La partida fué dada, en condiciones favorables para Minerito, que se destacó al frente, perseguido por Gran Mogol, el cual le dió alcance, trabándose en lucha, durante 200 metros; mientras avanzaban por el lado exterior Validol e Hipócrates. En los tramos finales, se impuso estrechamente Validol, consiguiendo la victoria sobre Hipócrates por media cabeza. Tercero a un cuerpo, quedó el favorito Minerito, delante de Kopa.

Tiempo 49 segundos.

La tercera carrera se resolvió por la sorpresa de Simplice, que injustamente mal cotizada, pagó un remunerativo dividendo.

Puesto el lote en movimiento, Locura II se desprendió al frente, seguida de Cadorna, Pau y Sipe Sipe. En esta forma cubrieron las primeras distancias, y una vez girada la curva Paraíso, surgió del centro y entró a ofrecer lucha a la puntera y en los momentos que Paraíso dominaba a la pupila del No. 13, Simplice se hizo presente en una incontenible atropellada, la que le dió por resultado obtener la victoria, con 3|4 de cuerpo sobre Paraíso. Tercero quedó Locura, delante de Cadorna.

Tiempo 1.11|5.

Triaca, que se cotizaba en los primeros lugares, se adjudicó la prueba siguiente, premio "Benito Villanueva" sobre 1.000 metros.

Cuando se alzaron las cintas, Niza y Pencahue, picaron a la punta, quedando a continuación, Pacato y Triaca. Los punteros con un tren bastante violento, giraron la curva, donde Pencahue, por fin pudo desprenderse de su molesto perseguidor. En mitad de la recta, y cuando el triunfo de Pencahue, parecía un hecho, Triaca cayó sobre él, y después de corta lucha, logró aventajarlo en el disco por tres cuartos de cuerpo. El tercer lugar a medio cuerpo, correspondió a Pacato, delante de Sensata.

Tiempo 1.01.

Olod, favorito inmenso en la milla del premio "Miguel A. Martínez de Hoz," correspondió ampliamente a la confianza depositada en él, alcanzando el triunfo poco menos que al galope.

Cuando el juez ordenó la salida Cachiyuyo se colocó al frente, perseguido por Porte Cigarette, Lilita II, Silver Lassie y Old, en este orden. Sin otras variantes, el grupo desembocó en la recta, donde Old, comenzó a dar cuenta de los delanteros y en mitad de la recta, liquedaba la carrera a su favor, batiendo por dos cuerpos fácil a Cachiyuyo, que conservó el segundo puesto delante de Porte Cigarette a cuatro cuerpos. Cuarto Silver Lassie.

Tiempo 1.38.

Alvia, con los honores de la cotización, demostró una vez más innegables condiciones de velocidad y resistencia, batiendo con relativa facilidad a sus terribles adversarios.

Después de alguna espera, por las nerviosidades de Guardián, el lote se movió con Hachazo adelante siendo a los pocos metros corridos, reemplazado por Guardián, que se cortó dos cuerpos sobre Mrs. Joe y Alvia, que corrían a continuación. Desembocados en la recta, Mrs. Joe dominó a Guardián, al mismo tiempo que Alvia, descontaba terreno con seguridad y dando caza a la puntera, terminó la distancia con uno y medio cuerpo a su favor. Tercero en una atropellada postrera llegó Rex White, delante de Hachazo.

Tiempo 59 segundos.

En la prueba de clausura, Captain con las responsabilidades del favoritismo, hizo un papelón; pues, al final no tuvo figuración ni el placé.

La partida demoró algunos momentos, por las nerviosidades de Captain, que resistía acercarse a las huinchas; porque en un momento oportuno, el juez dió la señal siendo Cancerbero, el primero en lucir sus colores a la delantera, el que a los pocos metros corridos fué sustituído por Captain, que se cortó dos cuerpos, delante de German, Fernet y Boyaceto, y los demás escalonados con Turpin y Donetta al fondo.

La carrera siguió su desarrollo, con algunas variantes en los puestos secundarios, hasta la curva, donde Sidney y Cancerbero, mejoraron de colocación, para el ataque final. El lote apareció en la recta, siempre con Captain, a la cabeza lo que sí, que muy hostilizado por Sidney, Cancerbero y Bayaceto, los que a doscientos metros de la raya, daban cuenta del hijo de Flo. Los últimos tramos fueron de interés apreciable, pues los tres caballos defendían sus posiciones a rigor de látigo, consiguiendo por fin imponerse Sidney, por uno y medio cuerpo sobre Bayaceto, que precedió a Cancerbero por tres cuartos de cuerpo. Cuarto llegó Fernet.

RESULTADOS GENERALES

Primera carrera

Premio IGNACIO CORREA.—1,000 metros.—$ 2,500 al 1.o y $ 250 al segundo.

	G.	P.
1. Chiflón, 54 kilos, 2 años, por Eclair II y Chablis II, del Stud Popeta, jockey J. Oregón	103	47
2.o Esparceta 58, M. Verdejo	189	120
3.o Botánica 50.1|4, M. Madrid	223	121
4.o Constantino 60, R. Muñoz	134	80
Grano de Oro 54, J. Osorio	236	198
Taray 54.1|4, M. Pérez	143	79
Fe 48.1|4, H. Contreras	25	24
Mendiga 49.1|4, H. Ramírez	24	18
Cápsula 48, D. Piña	3	4
	1080	691

Ganado por una cabeza, el 3.o a medio cuerpo.

Tiempo: 1.01.

Dividendos en Tribunas, unidad de $ 10:

Ganador de Chiflón	$ 94.40
Placé de id.	33.70
Id. de Esparceta	19.30
Id. de Botánica	19.20

Dividendos de Galerías, unidad de $ 5:

Ganador de Chiflón	$ 55.80
Placé de id.	12.—
Id. de Esparceta	8.70
Id. de Botánica	9.40

Dividendos de Viña del Mar

Ganador de Chiflón	$ 148.70
Placé de id.	27.30
Id. de Esparceta	15.80
Id. de Botánica	18.60

Segunda carrera

Premio RAUL CHEVALIER. — 800 metros.—$ 3,500 al 1.o y $ 350 al 2.o

	G.	P.
1.o Validol 56 kilos, 2 años por Anteo y Celia, del señor A. Dinana, jockey H. Contreras	164	127
2.o Hipócrates, 56, G. Meza	78	61
3.o Minerito 56, J. Salfate	409	285
4.o Kopa 54, J. Oregón	15	17
Berlinicke 56, P. Rebolledo	44	43
Fairfax 56, M. Pérez	114	79
Gran Mogol 56, J. Osorio	56	56
Milla Leuvú 56, F. Madrid	5	3
Goda 54, P. P. Quezada	14	15
Lauchita 54, M. Baeza	36	30
River Fly 54, J. Reyes	7	11
Unxia 54, M. Verdejo	64	69
	1006	796

Ganado por media cabeza, el 3.o a un cuerpo.

No corrieron Gladstone con 56 kilos y Denodada con 61.

Dividendos en Tribunas, unidad de $ 10:

Ganador de Validol	$ 65.20
Placé de id.	16.40
Id. de Hipócrates	23.30
Id. de Minerito	12.80

Dividendos de Galerías, unidad de $ 5:

Ganador de Validol	$ 25.30
Placé de id.	7.80
Id. de Hipócrates	10.—
Id. de Minerito	6.70

Dividendos de Viña del Mar

Ganador de Validol	$ 75.70
Placé de id.	16.80
Id. de Hipócrates	17.30
Id. de Minerito	13.40

Tercera carrera

Premio VICENTE L. CASARES.—1,000 metros.—$ 2,500 al 1.o y $ 250 al 2.o

	G.	P.
1.o Simplice 50 kilos, 3 años, por Black Prince y Simonetta, del Stud Cruz Blanca, jockey L. H. Fuentes	67	57
2.o Paraíso 45, H. Ramírez	147	108
3.o Locura II 58, J. Salfate	141	94
4.o Cadorna 52, R. Flores	165	110
Mandita 57, F. Pérez	22	14
Sipe Sipe 56, H. Michaels	103	67
Marimah 54, J. F. Bernal	178	78
Vichy 52, A. Molina	162	82
Indian Money 50, H. Villarroel	31	23
Pau 50, P. P. Quezada	116	92
Compiegne 48, H. Contreras	63	43
Correjuela 44, Alfredo Silva	47	31
Trentino 40, J. Oregón	29	30
	1271	829

Ganado por 3 cuartos de cuerpo; el 3.o a medio cuerpo.

Tiempo: 1.01.1|5.

Dividendos en Tribunas, unidad de $ 10:

Ganador de Simplice	$ 170.70
Placé de id.	38.50
Id. de Paraíso	25.—
Id. de Locura	27.30

Dividendos de Galerías, unidad de $ 5:

Ganador de Simplice	$ 92.90
Placé de id.	22.10
Id. de Paraíso	11.50
Id. de Locura	10.90

Dividendos de Viña del Mar

Ganador de Simplice	$ 168.60
Placé de id.	53.90
Id. de Paraíso	27.50
Id. de Locura	20.—

Cuarta carrera

Premio BENITO VILLANUEVA. —1,000 metros.—$ 2,500 al 1.o y $ 250 al 2.o

	G.	P.
1.o Triaca 54 kilos, 4 años, por Turín y Native Daughter, del señor H. Pérez, jockey M. Pérez	238	155
2.o Pencahue 56, J. Salfate	113	72
3.o Pacato 57, H. Michaels	98	68
4.o Sensata 58, V. Jara	115	70
Baldramina 57, H. Contreras	62	36
Plumilla 57, J. F. Bernal	110	107
Niza 56, M. Baeza	150	112
Ruric 55, P. P. Quezada	106	67
Minx 54, P. Rebolledo	113	53
Piragua 51, L. H. Fuentes	169	135
Vizcaíno 48, R. Flores	59	38
La Lune 47, H. Ramírez	88	58
	1421	971

Ganado por 3|4 cuerpos; el 3.o a medio cuerpo.

Tiempo: 1.01.

No corrió Punch con 49 kilos.

Dividendos en Tribunas, unidad de $ 10:

Ganador de Triaca	$ 53.70
Placé de id.	22.40
Id. de Pencahue	36.80
Id. de Pacato	38.40

Dividendos de Galerías, unidad de $ 5:

Ganador de Triaca	$ 24.30
Placé de id.	11.20
Id. de Pencahue	13.80
Id. de Pacato	16.—

Dividendos de Viña del Mar

Ganador de Triaca	$ 50.70
Placé de id.	20.80
Id. de Pencahue	30.90
Id. de Pacato	27.50

Premio JOCKEY CLUB ARGENTINO,—2,400 metros.—650 libras esterlinas al 1.o, $ 1,200 al 2.o y $ 600 al 3.o

	G.	P.
1.o La Moselle 58 kilos, 3 años, por Barsac y La Loire, del señor M. A. Benavente, jockey M. Pérez	99	94
2.o Buñuelo 53, M. Baeza	320	167
3.o Fabia 55, P. Rebolledo	228	146
4.o Amurat 57, J. Salfate	574	297
Esquife 57, V. Jara	76	49
Bella Dama 55, E. Escobar	117	86
Esteta 55, M. Verdejo	56	38
Malita 55, A. Silva	101	90
Capucine 50, H. Michaels	80	39
Gladiadora, H. Contreras	12	2
	1660	1008

Ganado por medio pescuezo, el 3.o a 2 y medio cuerpos.

Tiempo: 2.33.3|5.

Dividendos en Tribunas, unidad de $ 10:

Ganador de La Moselle	$ 150.90
Placé de Id.	27.70
Id. de Buñuelo	20.—
Id. de Fabia	21.40

Dividendos de Galerías, unidad de $ 5:

Ganador de La Moselle	$ 48.50
Placé de id.	11.70
Id. de Buñuelo	9.70
Id. de Fabia	10.40

Dividendos de Viña del Mar

Ganador de La Moselle	$ 228.70
Placé de id.	52.—
Id. de Buñuelo	19.50
Id. de Fabia	27.30

Sexta carrera

Premio MIGUEL A. MARTINEZ DE HOZ.—1,600 metros.—$ 2,500 al 1.o y 250 al 2.o

	G.	P.
1.o Old, 60 kilos, 3 años por Altanero y Pambú, del señor P. Etchepare, jockey R. Muñoz	703	198
2.o Cachiyuyo 56, M. Verdejo	303	96
3.o Porte Cigarette 54, J. Oregón	129	51
4.o Silver Lassie 56, J. Salfate	104	63
Gull 66, H. Contreras	295	148
Lilita II, 52, J. Arancibia	17	10
	1551	566

Ganado por 2 cuerpos; el 3.o a 4 cuerpos.

No corrieron Indiano con 60 kilos y Glengarry con 56.

Dividendos en Tribunas, unidad de $ 10:

Ganador de Old	$ 19.80
Placé de id.	15.40
Id. de Cachiyuyo	21.20

Dividendos de Galerías, unidad de $ 5:

Ganador de Old	$ 12.70
Placé de id.	9.—
Id. de Cachiyuyo	9.80

Dividendos de Viña del Mar

Ganador de Old	$ 23.10
Placé de id.	15.90
Id. de Cachiyuyo	19.30

Séptima carrera

Premio ADOLFO G. LURO. —1,000 metros.—$ 2,500 al 1.o y $ 250 al 2.o

	G.	P.
1.o Alvia 63 kilos, 5 años, por Almendro y Pavia, del señor V. Vargas S., jockey E. Carrillo	684	263
2.o Mrs. Joe 44, J. Osorio	84	47
3.o Rex White 47.1|4, A. Molina	254	154
4.o Hachazo 56, J. Salfate	169	101
Luz Fría 55, J. Zapata	5	6
Guardián 54, M. Pérez	269	182
Girasol 48, H. Ramírez	365	193
Swallow 41, A. Silva	38	23
	1868	969

Ganado por 1 y medio cuerpo, el 3.o a un pescuezo.

Tiempo: 0.59.

No corrieron Grano de Oro con 45 kilos, Rústico con 40 y Puntete con 56 kilos.

Dividendos en Tribunas, unidad de $ 10:

Genador de Alvia	$ 24.60
Placé de id.	15.20
Id. de Mrs. Joe	38.90
Id. de Rex White	18.80

Dividendos de Galerías, unidad de $ 5:

Ganador de Alvia	$ 13.30
Placé de id.	8.20
Id. de Mrs. Joe	22.50
Id. de Rex White	9.90

Dividendos de Viña del Mar

Ganador de Alvia	$ 22.70
Placé de id.	17.40
Id. de Mrs. Joe	34.70
Id. de Rex White	22.90

Octava carrera

Premio SATURNINO J. URZUE—2,400 metros.—$ 4,000 al 1.o y 400 al 2.o

	G.	P.
1.o Sydney, 48 kilos, 6 años, por Almendro y Madame Comfrey, del señor N. Canelo, jockey R. Díaz	235	120
2.o Bayaceto 56, M. Baeza	427	257
3.o Cancerbero 45, A. Silva	22	12
4.o Fernet 58, J. F. Bernal	185	78
Captain, 62, J. Salfate	745	263
Turpín 50, H. Contreras	145	90
Donetta 49, H. Ramírez	234	90
Germán 49, L. H. Fuentes	157	74
	2150	985

Ganado por 1 y medio cuerpo, el 3.o a 3 cuartos de cuerpo

Tiempo: 2.32.

No corrió Rihue con 45 kilos

Dividendos en Tribunas, unidad de $ 10:

Ganador de Sydney	$ 82.30
Placé de id.	23.80
Id. de Bayaceto	16.50
Id. de Cancerbero	148.40

Dividendos de Galerías, unidad de $ 5:

Genador de Sydney	$ 65.70
Placé de id.	13.—
Id. de Bayaceto	8.70
Id. de Cancerbero	46.90

◆

HIPODROMO CHILE

Las carreras de ayer

Ante la numerosa concurrencia de costumbre, se efectuó la reunión matinal de ayer en este Hipódromo.

Dual, que ocupaba el segundo lugar de la cotización, se adjudicó los $ 600 del premio, en la prueba inicial. Tras breve espera, el juez ordenó la salida, siendo Juvenil el primero en lucir sus colores adelante, seguido de Dual, Agorera y los demás que corrían en forma desordenada. Jirada la curva, Agorera, desalojó el puntero, colocación que conservó breve trecho, pues, Dual, inmediatamente le arrebató la dirección de la carrera, y sin ser molestado por ningún otro, llegó a la meta, escoltado a dos cuerpos por Agorera. El tercer puesto lo conservó Juvenil, delante de My Friend. Quinto Miseria, sexto Sa Nó y último Frutillero.

Con toda holgura triunfó en la prueba siguiente Candelilla. El lote se movió con Belle y Viñita en el puesto delantero, las que después de cubiertos los primeros metros cedieron esta colocación a Candelilla, la que sin esfuerzo visible mantuvo su puesto, hasta alcanzar el disco, el que traspuso con dos cuerpos de ventaja sobre Viñita. Tercero a igual distancia, remató Nora, precediendo a Nun. Ultimo Cosette. Vueltos los competidores al Paddock, Viñita, Belle y Desahuciada, entablaron reclamo contra la ganadora, pero los señores comisarios no dieron lugar e él.

En la tercera carrera, desde que se alzanron los huinchas, Báltico tomó el puesto de peligro, seguido de Fragata, Alaska y Batignolles. El "leader" sin permitir un sólo momento, que se acercaran a sus posiciones, entró a la recta, a la cabeza del pelotón, donde Vitela, primero y Romancienne después cargaron sobre él; pero, pudo conservar brios necesarios para alcanzar la raya, batiendo a Romancienne por un cuerpo. El tercer puesto lo ocupó Vitela, delante de Fragata. Ultimo Trocadero.

En la cuarta carrera, Porro, que se viene demostrando como un crack en este Hipódromo, alcanzó una desahogada victoria.

Puesto el lote en movimiento, Porro se encargó de hacerse su propio juego, seguido de Recompensa, Tarff, Dichosa y Retozona, en este orden. Jirada la curva, Recompensa quizo amagar el triunfo del hijo de Altanero, pero, este ligeramente exigido, se desprendió de su incómodo perseguidor, y lo batió al final con toda facilidad. Tercero, en una débil atropellada, entró Retozona, delante de Galia.

La prueba de mayor aliento, la constituía el handicap, sobre 1900 metros, del premio Grumete, donde la victoria correspondió a Juliano, que se encontraba bastante sostenido en las cotizaciones.

Después de larga espera, por las nerviosidades de Antonio y Cascarrabia, la señal se dió con Cultura a la delantera, seguida de Escoria, Antonio, Aldro y Estrella Polar, quedando al fondo Fioma. A los 700 metros corridos Escoria, desalojó a Cultura, y pasó a dirigir la carrera, forma en que cruzaron el porte de los 900 metros, donde Antonio forzando el tren se puso a la cabeza del numeroso grupo. En la curva, Juliano, que había venido mejorando de colocación, se deslizó muy bien, por el lado de los palos y apareció en la recta, disputando el puesto delantero a Antonio, al que dominó tras breve lucha. En los tramos finales atropellaron Aldro y Cascarrabia, pero sin otro resultado que alcanzar el segundo y tercer lugar, respectivamente a apreciable distancia de Juliano. El cuarto lugar lo ocupó Antonio, llegando último, lejos Fioma.

La reunión puso término, con el handicap de velocidad, del premio Gahun, segunda serie, donde Torcuato cerró favorito, debido talvez al acuerdo de los señores comisarios al cambiarle la monta; pues, en vez de Alejandro Pardo fué conducido por P. P. Cancino. Puesto el lote en acción, Copihue, Corza y Slava, se disputaron el puesto de avanzada, quedando por fin, Corza, dueña de la situación. Faltando 300 metros Torcuato y Aureola, atacaron débilmente, pero, sin comprometer el triunfo de Corza, que lo obtuvo con toda facilidad. Segundo Torcuato, tercero Aureola y cuarto Tucapel. Ultimo 25 de Septiembre.

RESULTADOS GENERALES

(Pista liviana)

Primera carrera

Premio GEISHA.—Distancia, 800 metros.—Premio: $ 600 al 1.o y 100 al 2.o

1.o Dual, con 54 kilos, 3 años, por Burlesco y Anunciadora, del Stud N.o 13, jockey C. Pombert; 2.o Agorera, con 40; 3.o Juvenil, con 58; 4.o My Friend, con 54.

No placé: Mayreno, con 58; Edris, con 58; Frutillero, con 57; Corbeta, con 56; Lindísima, con 56; Valenciana, con 56; Sibilina, con 56; Sa No, con 53; Miseria, con 46; Raya, con 45; Déjame, con 40.

No corrieron Nail, con 58; Puching Ball, con 57; Girl, con 56; Uva Negra, con 56; Arriera, con 54.

Ganado por dos cuerpos; el tercero, a 3 cuerpos.

Tiempo: 0,48 4|5.

Apuestas mutuas de Tribunas, unidad de $ 5

Ganador de Dual	$ 20.20
Placé de id	7.70
Id. de Agorera	12.20
Id. de Juvenil	8.10

Apuestas mutuas de Galerías, unidad $ 2

Ganador de Dual	$ 8.50
Placé de id.	3.50
Id. de Agorera	6.20
Id. de Juvenil	3.50

Segunda carrera

Premio GABUN.—1.a serie.—Distancia, 600 metros.—Premio: $ 700 al 1.o y 100 al 2.o

1.o Candelilla, con 55 kilos, 3 años, por Regente y Gradiola, del señor J. Donatti, jockey A. Guerra; 2.o Viñita, con 58; 3.o Nora, con 59; 4.o Nun, con 42.

No placé: Desahuciana, con 55; Calamón, con 49; Cosette, con 47; Belle, con 47; Pyjama, con 45; Ruler, con 42.

No corrieron Tintero, con 60; Miseria, con 40; Niágara, con 48.

Ganado por dos cuerpos; el tercero, a dos cuerpos.

Tiempo: 0.34 2|5.

Apuestas mutuas de Tribunas, unidad de $ 5

Ganador de Candelilla	$ 37.90
Placé de id	11.60
Id. de Viñita	9.90
Id. de Nora	7.70

Apuestas mutuas de Galerías, unidad de $ 2

Ganador de Candelilla	$ 18.60
Placé de id.	5.10
Id. de Viñita	3.70
Id. de Nora	3.00

Tercera carrera

Premio GANZA.—Distancia, 1,200 metros.—Premio: $ 1,000 al 1.o y 100 al 2.o

1.o Báltico, con 51 kilos, 4 años, por Jou Jou y Faranz, del señor F. Osorio, jockey P. P. Cancino; 2.o Romancienne, con 62; 3.o Vitela, con 42; 4.o Fragata, con 49.

No placé, Batignolles, con 60; Lochinwar, con 58; Honey Moon, con 51; Océano, con 50; Piura, con 50; Trocadero, con 48; Alaska, con 46; Yoe, con 46; Air, con 45; Bachillera, con 42.

No corrió Gay Lady, con 40.

Ganado por un cuerpo; el tercero, a 3|4 de cuerpo.

Tiempo: 1.14 3|5.

Apuestas mutuas de Tribunas, unidad de $ 5

Ganador de Báltico	$ 17.00
Placé de id.	8.20
Id. de Romancienne	11.90
Id. de Vitela	7.70

Apuestas mutuas de Galerías, unidad de $ 2

Ganador de Báltico	$ 8.90
Placé de id.	3.90
Id. de Romancienne	4.40
Id. de Vitela	4.50

Cuarta carrera

Premio GUINDO.—Distancia, 1,100 metros.—Premio: $ 1,000 al 1.o y 200 al 2.o

1.o Porro, con 60 kilos, 3 años, por Rolando y Fougère, del Stud Liguria, jockey C. Pombet; 2.o Recompensa, con 45; 3.o Retozona, con 55; 4.o Galia, con 59.

No placé Tarff, con 56; Diáfana, con 52; Dichosa, con 49; Practicanta, con 48; Comentario, con 46; Tifón, con 41.

Tiempo: 1.07.

Apuestas mutuas de Tribunas, unidad de $ 5

Ganador de Porro	$ 19.60
Placé de id.	8.00
Id. de Recompensa	12.60
Id. de Retozona	9.10

Apuestas mutuas de Galerías, unidad de $ 2

Ganador de Porro	$ 6.60
Placé de id.	3.30
Id. de Recompensa	5.70
Id. de Retozona	4.80

Quinta carrera

Premio GRUMETE.— Distancia, 1,900 metros.—Premio: $ 1,500 al 1.o y 200 al 2.o

1.o Juliano, con 52 kilos, 4 años, por Altanero y Fredia, del señor C. de la Cerda, jockey L. A. Orellana; 2.o Aldro, con 43; 3.o Cascarrabia, con 51; 4.o Antonio, con 53.

No placé Fionía, con 60; Padilla, con 52; Cultura, con 50; Ginger, con 49; Esplendor, con 47; E. Polar, con 46; Escoria, con 44; Muro, con 40; Espadachín, con 40.

No corrieron Pizarro II, con 58; Sol de Mayo, con 40.

Ganado por dos cuerpos; el tercero, a 1|2 cuerpo.

Tiempo: 2 1|5.

Apuestas mutuas de Tribunas, unidad de $ 5

Ganador de Juliano	$ 27.90
Placé de id.	9.30
Id. de Aldro	8.30
Id. de Cascarrabia	14.80

Apuestas mutuas de Galerías, unidad de $ 2

Ganador de Juliano	$ 10.70
Placé de id	4.00
Id. de Aldro	3.30
Id. de Cascarrabia	5.30

Sexta carrera

Premio GAHUN.—2.a serie. —Distancia, 600 metros.—Premio: $ 700 al 1.o y 100 al 2.o

1.o Corza, con 41 kilos, 5 años, por Montchalon y Ondinita, del señor E. E. Reyes, jockey M. Vergara; 2.o Torcuato, con 62; 3.o Aureola, con 58; 4.o Tucapel, con 48.

No placé Radium, con 59; Good Luck, con 49; Copiista, con 47; Copihue, con 42; Tamiz, con 41; Franqueza, con 40; Slava, con 40; 25 de Septiembre, con 40.

No corrió Pagano, con 54.

Ganado por 3 cuerpos; el tercero a 3|4 de cuerpo.

Tiempo: 0.34 2|5.

Apuestas mutuas de Tribunas, unidad de $ 5

Ganador de Corza	$ 70.80
Placé de id.	14.20
Id. de Torcuato	8.60
Id. de Aureola	9.50

Apuestas mutuas de Galerías, unidad de $ 2

Ganador de Corza	$ 16.50
Placé de id.	3.70
Id. de Torcuato	3.40
Id. de Aureola	3.20

PRONOSTICOS DE LA PRENSA

Valparaíso Sporting Club

Con el resultado de ayer, la posición ha quedado como sigue:

		G.	P.
1	Deutsche Zeitung	18	67
2	El Diario Ilustrado	17	74
3	El Mercurio (Valp.)	17	55
4	La Nación	16	73
5	El Derby	16	63
6	Las últimas Noticias	15	69
7	El Eco Sportivo	15	66
8	Mustafá	14	49
9	La Unión (Concep.)	14	58
10	El Mercurio	13	67
11	La Patria de los Aliados	13	60
12	El Tiempo Nuevo	12	63
13	El Chileno (Valp.)	12	52
14	La Semana Cinematográfica	11	66
15	Yo sé todo	11	57
16	El Zig Zag	11	56
17	El Brujo del Turf	10	71
18	La Patrié	10	63
19	La Unión	10	48
20	La Unión (Valp.)	10	46
21	El Heraldo	10	48

HIPODROMO CHILE

La situación ha quedado como sigue:

		G.	P.
1	El Mercurio	52	254
2	El Derby	52	238
3	La Unión	50	238
4	El Diario Ilustrado	49	245
5	La Patria de los Aliados	47	245
6	El Brujo del Turf	46	250
7	La Nación	44	243
8	Yo sé todo	42	211
9	Las Ultimas Noticias	40	234
10	Deutsche Zeitung	39	209
11	El Eco Sportivo	33	192

NOTICIAS DIVERSAS

Preparadores de los ganadores de ayer

VIÑA DEL MAR

Chiflón, P. Bagú; Validol, E. Polanco; Simplicie, P. Boncerio; Triaca, H. Pérez; La Moselle, R. Pastene; Old, P. Rebolledo; Alvia, P. Bagú; Sydney, R. Díaz; Dual, A. Aguilera; Candelilla, S. Donnatti; Báltico, M. Soto; Porro, S. González; Juliano, C. de la Cerda; Corza, Propietario.

Reclamos.— En el clásico Jockey Club Argentino, reclamó Buñuelo, contra La Moselle, después de corta delibaración, los comisarios acordaron no dar lugar.

Antonio.— Por dificultar la partida de la quinta carrera del Hipódromo Chile, fué suspendido por un mes.

Torcuato.— Por cientos rumores, los comisarios, acordaron cambiar la monta de este caballo, ayer en la carrera de clausura del Hipódromo Chile. Fué conducido por P. P. Cancino en vez de Alejandro Pardo.

Aureola.—Ha sido adquirida por un sportman del norte, en la suma de $ 3.000.

Báltico.—Ganador ayer de la carrera de remate en el Hipódromo Chile, no tuvo interesados por el mínimum del avalúo.

En la Cancha Colón.— Esta tarde se llevará a efecto un desafío entre 20 de Septiembre y Carretonera.

La polla es de 100 pesos por lado.

APERTURA DE INSCRIPCIONES

Programas de entrada para las carreras del próximo Domingo Viña del Mar

I. Premio Harvester. — 1,400 metros. — Para caballos nacidos en el país que se rematen por $ 3,000.— Peso: 50 kilos.— Recargo de 2 kilos por cada carrera ganada en el Club Hípico desde el 1.o de Julio de 1918. — Recargo extra a ganadores de carrera de remate o de venta desde igual fecha de 3 kilos.— Entrada: $ 25. —Premios: $ 2,500 al 1.o y 250 al 2.o

II. Premio Hebron.— 1,600 metros.— Para caballos importados que no hayan ganado carreras clásicas.— Peso: 40 kilos.— Recargo de 2 kilos por cada $ 1,000 o fracción ganados.— Entrada: $ 30. — Premios: $ 3,000 al 1.o y 300 al 2.o

III. Premio Heaume.— 800 metros.— Para productos de 2 años nacidos en el país que no hayan ganado.— Peso: 56 kilos.— Entrada: $ 35.— Premios: $ 3,500 al 1.o y 350 al 2.o

IV. Premio Juan S. Jackson.— (Carrera Reglamentaria cerrada). —1,600 metros.— Para productos de 3 años, nacidos en Chile desde el 1.o de Julio de 1915 hasta el 30 de Junio de 1916.— Peso de Reglamento.— Entrada: $ 120 en cuotas. — La 3.a cuota de $ 30 vence el 6 de Enero de 1919 y la última de $ 40 vence el Lunes antes de la carrera.— Premios: Una copa de plata, legado del señor Juan S. Jackson y $ 12,000 al 1.o, 1,200 al 2.o, 600 al 3.o y 1,200 al criador del ganador.

Quedan inscriptos después de pagada la segunda cuota: Alm. Sturdee, Alum. Army, Baratija, Barbieri, Botánica, Brick, Campoamor, Cambray, Calais, Cadete, Canastilla, Cervantes, Chelandry, Chiflón, Clavija, Cristóbal Colón, Crítica, Crecy, Correjuela, Cylgad, Dee, Encanto, España, Endimion, Estepa, Flaminia, Farellón, Febo, F. de la Pasión, Frasquita, Feudal, Fatherless, Farinette, Herculano, Mariman, Malmaison, Porro, Pacato, Pau, Quelen, Silver, Silver Lassie, Salarí, Tártaro.

V. Premio Hampton. — 1,400 metros. — Para caballos ganadores. — Handicap. — Entrada: 30 pesos. — Premios: 3,000 pesos al primero y 300 al segundo.

VI. Premio Harry Melton. — 2,600 metros. — Para caballos ganadores hasta 20,000 pesos y para caballos que no hayan ganado en distancia mayor de 1,800 metros. — Handicap. — Entrada: 35 pesos. — Premios: 3,500 pesos al primero y 350 al segundo.

HIPODROMO CHILE

I. Premio Handmaid. — Para perdedores desde el 1.o de Agosto de 1918. — Peso: 58 kilos. — Descargo de 5 kilos a perdedores de 3 o más carreras. — Inscripción: 20 pesos. — Premios: 1,000 pesos al primero y 100 al segundo. —Distancia: 1,100 metros.

II. Premio Huinca. — Para productos de dos años no ganadores. —Peso: 54 kilos. — Descargo de un kilo por carrera perdida. — Inscripción: 15 pesos. — Premios: 800 pesos al primero y 100 al segundo. — Distancia: 600 metros.

III. Premio Hall Columbia. — Handicap. — Para hacks. — Inscripción: 15 pesos. — Premios: 800 pesos al primero y 100 al segundo. —Distancia: 1,500 metros.

IV. Premio Hortensia. — Omnium handicap. — Inscripción: 20 pesos. — Premios: 1,000 pesos al primero y 200 al segundo. — Distancia: 900 metros.

V. Premio Hostetter. — Omnium handicap. — Inscripción: 20 pesos. — Premios: 1,000 pesos al primero y 200 al segundo. — Distancia: 1,200 metros.

VINOS
Tarapacá
Zavala
Los mejores.
Pruébelos
y se convencerá
18864-10 B

COMERCIO

APLICACION DE LA NUEVA LEY DE TIMBRES Y ESTAMPILLAS EN LA ADUANA DE VALPARAISO

Desde el Sábado el señor Ministro de Hacienda, en su visita a la Aduana de ese puerto, puso allí en vigencia la nueva ley de estampillas y papel sellado.

Los manifiestos por menor que desde el año pasado pagaban $ 2 y desde el principio del presente año hasta anteayer solamente pagaban $ 1.00, deben llevar en adelante un impuesto de $ 2.50.

Asimismo las pólizas, que desde el 1.o de Enero del año en curso pagaban 40 centavos, pagan desde el Sábado 80 centavos, o sea, al igual del año pasado.

FLETES A PUNTA ARENAS

Los armadores señores Braun y Blanchard han acordado rebajar un 25o|o en la tarifa de fletes a Punta Arenas sobre las mercaderías siguientes:

Harina, azúcar, papas, arroz, cebollas, frejoles, leche condensada y conservas nacionales de frutas y legumbres.

LANAS URUGUAYAS

En el trascurso del último trimestre del año próximo pasado, se exportaron por el puerto de Montevideo 23,843 fardos de lana para las partes que se indican: 8,302 fardos para Barcelona, 350 para el Havre, 350 para Burdeos, 50 para el Havre, 150 para Buenos Aires, 627 para Génova, 2,513 para Nueva York, 28 para Marcella y Burdeos, 2,427 para el Havre, 143 para Buenos Aires, 1,313 para Nueva York, 761 para el Havre, 826 para Nueva York, 25 para Marsella y Burdeos, 187 para Suecia, 906 para Buenos Aires, 327 para el Havre, 84 para Buenos Aires, 680 para Nueva York, 415 para Barcelona, 176 para Génova, 50 para Buenos Aires, 452 para Nueva York, 148 para el Havre, 68 para Nueva York, 130 para Barcelona, 100 para Barcelona, 27 para el Havre, 100 para Nueva York, 80 para Génova, 1,611 fardos para distintos puntos y 2,500 para Norte América.

FABRICACION DE ACIDO SULFURICO EN CHILE

De las materias empleadas en las diversas industrias, ninguna es tan importante como el ácido sulfúrico. No hay industria que no exija en alguna fase de su trabajo el empleo de este cuerpo. Por eso se le considera como una substancia fundamental y sin exageración puede afirmarse que el grado de adelanto industrial de un país, puede apreciarse por la cantidad de ácido sulfúrico que produce.

Es natural entonces que su fabricación se realice en todas las naciones en que hay industrias establecidas.

En Chile se ha fabricado ácido sulfúrico con intermitencias. Los establecimientos de Guayacán produjeron durante largo tiempo y mientras existió una prima de producción que les permitía competir con el extranjero. Pero tan pronto como se suspendió esta medida de protección, hubo de paralizarse la fabricación y así ha quedado hasta ahora.

En seguida vinieron las grandes empresas mineras, como el Teniente, Chuquicamata y otras que fabrican también el ácido, pero no concentrado porque está destinado a procedimientos de flotación al aceite; ni tienen tampoco interés en producir para la venta.

Ultimamente un industrial, el señor Guillermo Gellona, ha instalado una fábrica que emplea el sistema de las cámaras de pomo y que, según nuestras informaciones, ha trabajado en el año pasado en buenas condiciones. Conviene advertir que esta fábrica ha venido a llenar una verdadera necesidad, pues la exportación de Estados Unidos se hacía durante la guerra con grandes dificultades, produciéndose en algunas ocasiones una gran escasez del artículo, seguida de la inevitable alza. En vez de piritas emplea azufre chileno, y como materia oxidante usa el salitre. Es, en consecuencia, una industria netamente chilena, digna de protección, tanto más cuanto que con la terminación de la guerra volverá el extranjero a inundarnos con sus productos. No debemos olvidar que esta industria es una de las que se clasifican como esenciales para la guerra y que todo país se esfuerza por implantarla y mantenerla próspera. Además, hay que tener presente que mientras la fabricación del ácido sulfúrico no esté sólidamente establecida en el país, es vana ilusión pensar en su progreso industrial.

Bien valdría la pena estudiar algunas medidas de protección para esta industria, tales como primas de producción (que ya existieron), alza de derechos de aduana, etc.

Existen en Chile, en gran abundancia, todas las materias primas necesarias y estimulando esta industria, se crearía un fuerte consumidor de dichas substancias, y se constituiría una industria de la que se derivan muchas otras.

MATADERO PUBLICO

ENCIERRA PARA HOY

Ayer se efectuó en los corrales del Matadero Público la siguiente encierra de ganado para la venta de hoy:

Ganado grande

Bueyes	55
Novillos	55
Vacas	101
Quedados vivos	32
En vara	5
	248

Ganado menor

Corderos	669
Terneros	36
Cerdos	46
	751

Precios de las carnes

	Febrero 9. Por kilos		
Carne buey 1.a clase	1.02	a	1.06
Id. 2.a. clase	0.95	a	1.00
Id. 3.a clase	0.50	a	0.90
Id. novillo 1.a clase	1.04	a	1.07
Id. 2.a clase	0.95	a	1.00
Id. 3.a clase	0.50	a	0.90
Id. vaca 1.a clase	1.05	a	1.08
Id. 2.a clase	0.98	a	1.02
Id. 3.a clase	0.50	a	0.92
Id. cordero 1.a clase	1.30		
Id. 2.a clase	1.10	a	1.20
Id. 3.a clase	0.80	a	[illegible]

EL DEPARTAMENTO DE AVISOS
TELEFONO 3118
Atiende de las 9 hs. a las 22 hs.
(Hora antigua: 9 A. M. a 10 P. M.)

AVISOS ECONOMICOS

Descuentos: De 5 a 10 publicaciones seguidas, 5% — De 11 a 20, 10% — De 21 a 30, 15%

AVISOS ECONOMICOS
TARIFA
Cada palabra (mínimum 6 palabras por aviso) . . . $ 1

DEPORTES

EL TERCER CAMPEONATO ATLETICO SUR-AMERICANO

La prueba de salto largo con impulso

III

Es preciso a toda costa conseguir una precisión matemática para tomar la tabla, sin alargar ni acortar los últimos pasos y, mucho menos, teniendo que hacer un cambio de pie. En estos casos mejor es no saltar cuidando no sobrepasar la tabla porque se nos reputará como una tentativa, descansar lo suficiente y correr otra vez. Durante el entrenamiento no olvidaremos esto, teniendo presente, además, que no vale la pena gastar fuerzas en un salto que resultará malo de todas veras y que los defectos que cometamos se reproducirán cada vez, mucho más si no tenemos quien nos los indique para corregirlos.

Practicaremos así unos cinco días, para comenzar entonces los saltos. Cualquiera que no sea cojo ni demasiado enfermo puede saltar antes, sin discusión; pero cabe preguntarse si obtendrá progresos apreciables para ponerse en condiciones de competir con otros mejor preparados.

Se comenzará a saltar con poco vuelo recorriendo siempre la distancia que aconsejábamos medir; al tomar la tabla procuraremos levantar el cuerpo no importándonos, por el momento, la poca distancia que alcancemos. Después de unos diez saltos de esta naturaleza—que habremos efectuado sin cansarnos — mediremos desde la tabla al punto de caída y, contada desde aquella, marcaremos las dos terceras partes de esta distancia para colocar allí una valla que tenga de altura la tercera parte de lo que hayamos saltado, que será, más o menos, 4 o 4 1|2 metros y, por consiguiente, la valla tendrá de 1.33 metros a 1.5 metros distante 2.66 metros a 3 metros contados desde la tabla. Pocos podrán efectuar este salto, pero debe efectuarse sin embargo, a fin de educar los músculos del pie principalmente.

Algunos días después disminuiremos la altura de la valla, reduciéndola a una cuarta parte de la que hayamos saltado libremente, aumentando un poco más que los primeros días la velocidad de la carrera. En esta forma podremos alcanzar hasta 5.20 metros, más o menos. La valla estará entonces a 3.5 metros y tendrá 1.30 metro de altura. Todavía es muy difícil hacer este salto, pero lo practicaremos durante tres días a lo menos.

Otros tres días más ejercitaremos con la quinta parte teniendo cuidado de marcar la mayor distancia que alcancemos; en seguida vamos bajando algunos centímetros hasta establecer la altura exacta que necesitamos para nuestros saltos más largos. Después repetiremos este programa cada diez días, haciendo al final dos saltos libres con el mayor impulso. No practicaremos nunca más de quince minutos en la mañana y quince en la tarde, dejando transcurrir entre una y otra tentativa un minuto y medio más o menos. Es inútil apurarse más, porque la precisión que podamos adquirir no significa nada si la comparamos con los desórdenes que experimentaremos, de los cuales no nos daremos cuenta por lo general. Hemos recomendado— y repetimos — practicar suave e inteligentemente, persistir sin agotarse.

(Continuará).

FOOTBALL

DENOMINACION DE LOS CLUBS. —La Asociación Argentina de Football dispone en uno de los artículos de su reglamento que no podrán llevar nombres de casas comerciales los equipos que militen en las filas de aquella corporación.

Día por día vienen fundándose entre nosotros nuevos clubs de football que, por lo general, son denominados con nombres de casas comerciales.

En repetidas ocasiones hemos consultado sobre la conveniencia o inconveniencia de este hecho a distinguidos deportistas y han estado de acuerdo con nosotros en cuanto a que, en Chile, debe, a semejanza de lo que se hace en Argentina, prohibirse o por lo menos establecerse cierta limitación en este sentido por la autoridad correspondiente.

Omitiremos por ahora avanzar ciertas observaciones sobre este punto, a fin de no herir susceptibilidades, que ese no es nuestro ánimo; pero entregamos el asunto a la consideración del laborioso directorio de la Asociación de Football de Chile, el que estamos ciertos estudiará y resolverá lo conveniente sobre este pormenor con el mismo celo con que siempre se ocupa de cuanto interesa a la mejor organización de esta rama deportiva.

ASOCIACION DE FOOTBALL DE SANTIAGO. —Durante la presente semana funcionará la Secretaría de 15 a 17 horas, en el local de costumbre, Santo Domingo 1223. Están a disposición de los interesados en inscribir sus equipos en las próximas competencias de esta corporación los formularios para las firmas de los jugadores. Se puede anticipar que habrá en la próxima temporada las mismas series de la anterior. Las inscripciones se abrirán el 1.o de Marzo próximo y el valor de ellas será el mismo que rigió en 1910, esto es: $ 30 para cada una de las Copas Unión y Chile, Unión B, Arauco e Independencia A y B y $ 10 para la Copa Miguel Blanco (Ex-Excelsior).

En nuestra edición de mañana daremos a conocer las bases completas de las inscripciones y todo aquello de los reglamentos que puede interesar a los clubs.

LIGA INFANTIL DE FOOTBALL. —League match que se jugará el próximo Domingo 16 por la tercera división:

1.o de Mayo III versus Constitución (Fresia) final.

Cancha, Liga Metropolitana.

Hora: a las 17 (5 P. M.)

Referée, señor Alfredo Brignardello.

Directores, señores S. Cornejo y Julio Ruiz.

—Cítase a sesión de Consejo para el Miércoles 12, en el salón de "El Diario Ilustrado" a fin de tratar la recepción que se hará al señor Jorge Vásquez Castillo, que llegará a ésta a fines de la semana próxima de Nueva York, Estados Unidos.

MAESTRANZA ELECTRICA F. C. —El aniversario de este club se celebrará el 23 del presente. Con este motivo se acordó cobrar una cuota extraordinaria de tres pesos, la que deberá ser cancelada en secretaría. Para este efecto, se atiende de 20 a 21 horas.

Los miembros de la comisión de fiestas, especialmente los señores Araya, Silva y Salas, deberán reunirse hoy en la secretaría.

MORNING STAR F. C.— Ayer Domingo 9 se efectuó la gran romería con toda solemnidad a las tumbas de nuestros consocios señores Miguel Blanco F., Manuel Salvador Méndez V., Julio E. Naranjo M., Vicente E. Naranjo V. y Pedro Pablo Pérez.

Se cubrió guardia de honor mientras los señores Espina y Méndez colocaron flores y guirnaldas sobre sus tumbas.

ALIADO F. C.— Directorio para 1919:

Presidente efectivo, señor A. Flores; vice-presidente, señor C. Collantes; secretario, señor L. Vásquez; pro-secretario, señor J. Gajardo; tesorero, señor R. Banda; protesorero, señor J. Gajardo; utilero, señor L. Santander, directores, señores J. Salas, L. Rivas, G. Collantes, J. Gajardo; capitán del 1er. equipo A., señor J. Gajardo; vice-capitán, señor A. Flores; capitán del 1.o B, señor L. López; vice-capitán, señor L. Murianjer; capitán del 2.o, señor D. Thompson; vice-capitán, señor L. Enríquez; capitán del 3.o, señor J. Latorre; vice-capitán, señor J. Medina.

TUPPER INFANTIL F. C.—Directorio para 1919:

Presidente honorario, señor Alberto Hernández; presidente, señor Arturo Escobar; 1er vice-presidente, señor José Poblete; 2.o vice-presidente, señor Antonio Arriagada; secretario, señor Oscar Rodríguez; prosecretario, señor Julio Caroca; tesorero, señor Alberto Rodríguez; protesorero, señor Manuel Aguirre; capitán del primer equipo, señor Roberto Pérez; vice-capitán señor Segundo Arriagada; capitán del segundo equipo, señor Romilio Arenas; vice-capitán, señor Agustín Espinosa; y directores, señores Valerio Zapata, Ramón Arriagada y J. Baldovinos.

FILATELICO F. C.—En su última junta general eligió el siguiente directorio para el año en curso:

Presidente honorario, señor Ismael Larenas; socio honorario, señor Nicanor Olivares; presidente efectivo, señor J. R. Vergara; vice presidente, señor J. N. Aliste; secretarios, señores P. Aguirre y A. Aranda; tesorero, señores A. Aguirre; subtesorero, señor A. Carreño; capitán, señor R. González; directores señores R. Venegas, J. Carmona, J. Guajardo, A. Aliaga y R. Muñoz.

Utilero, señor R. González.

LABORATORIO CHILE F. C.— En su última sesión eligió el siguiente directorio que regirá los destinos del Club durante el año 1919:

Presidente honorario, don Camilo Carrasco Bascuñán; vice-presidente honorario, don Guillermo Pérez Valdivieso; director honorario, don Julián Arestizábal; presidente, don Félix Marín H.; vice-presidente, don Enrique Silva P.; secretario, don Nicolás Recabarren Vidal; pro-secretario, don Emilio Petermann; tesorero, don Eugenio Caiani; pro-tesorero, don Luis A. Valenzuela; capitán del primer eleven, don Juvenal Mella.

BRITANIA F. C.—Acuerdos:

1.o Efectuar un campeonato de football el 2.o Domingo de Marzo.

2.o Nombrar una comisión compuesta de los señores L. A. Rojas, I. Isla, L. A. Moya, C. Salinas, J. Rifo, J. B. Morales y el secretario para elaborar el programa de celebración del 2.o aniversario de la fundación de esta institución.

3.o Dejar a disposición de los interesados los registros de este club, pudiendo pasar a firmarlos a Fariña número 491, de 7 a 9 P. M.

4.o Fijar en diez pesos la cuota anual incluyendo en esta suma el valor de la incorporación.

5.o Exigir que las solicitudes de socios sean acompañadas de la suma de dos pesos, valor de la incorporación.

NUEVO CLUB.—El personal de la Casa Costoya y Cía. ha echado las bases de un club de football, cuyo nombre es Casa Costoya F. C.

Después de un breve cambio de ideas, se acordó elegir el directorio que regirá al Club, durante el presente año.

Lo compondrán los señores:

Presidente honorario, señor Casimiro Costoya T.; vice-presidente honorario, señor Andrés Costoya T.; director honorario, señor Francisco Carnieselle M.; presidente efectivo, señor Julio Rojas R.; vice-presidente efectivo, señor Constantino Jareño F.; tesorero, señor Francisco Martínez M.; Pro-tesorero, señor Eduardo Sepúlveda; secretario, señor Heriberto Meza B.; Capitán, señor Homero Vives Ovalle; vice-capitán, señor Justo Norambuena S.; utilero, señor Rafael Garcés G.; directores, señores E. Meza, José de la Rosa y A. Arriagada.

Toda correspondencia debe dirigirse a casilla 464.

UNION TEATRAL F. C.— En sesión del Viernes 7 del presente se tomaron los siguientes acuerdos:

1.o Citar a todos los socios para sesionar durante tres días consecutivos: Lunes 10, Martes 11 y Miércoles 12 a las 21 horas, en el local de costumbre, Santo Domingo número 978.

2.o Exijir la entrega del uniforme de los que fueron socios de este Club.

3.o Llamar a los socios Guillermo Villalón, Luis Escobedo, Luis A. Fernández, Luis Flores, Humberto Becerra, Domingo Garrido, Raúl Castro, Manuel Vargas, A. Duarte, Alejandro Radbil, Eugenio Briceño, Francisco Ruz, Francisco Urrutia, Enrique Echeverría, Hanaver Banda, Juan Vera Castro, Manuel Castro, Ernesto Herrera, Segundo Arriagada, Alfredo Vicencio, Juan N. Mora, Oscar Muñoz, Humberto Isla, Benjamín Vicuña, Enrique Martínez, Exequiel Sánchez, Avelino Garrido, Luis Astudillo, Manuel Alvarado, Pablo Fuentes, Pedro Pizarro, Carlos Ramírez, Luis Ramírez, Carlos Lorca, Luis Almazar, Luis Miranda, Luis Amengual, José de la C. Fuentes, A. Santander, Raúl Boza.

4.o Hacer presente que hasta el Miércoles 12 del corriente, se admite la cuota para el paseo a Llolleo para el Domingo 16; las cuotas que se fijó es la siguiente: para los socios e invitados, $ 6 y para las socias o invitadas, 5 pesos.

ATLETISMO

CENTRO ATLETICO EL CONDOR.— Celebrará sesión hoy a las 20 horas, en A. Prat 325.

ASOCIACION DE EXCURSIONISTAS Y EXPLORADORES DE CHILE.—Cuerpo Santiago.— En la última junta general se dió cuenta:

1.o Del balance anual, presentado por el tesorero.

2.o De una relación verbal dada por los miembros de la institución que fueron nombrados por la A. de E. y E. de Chile para las comisiones de Excursiones, Prensa y Propaganda.

3.o De un acuerdo tomado por la Asociación, referente a que cada cuerpo, organice una colecta a beneficio de la velada que esta corporación organizará el 12 de los corrientes; y

4.o Del programa de fiestas acordado por esa entidad para solemnizar su primer aniversario (el 12 de Febrero de 1919).

Estos puntos motivaron los siguientes acuerdos:

Nombrar una comisión revisora de libros, compuesta de los señores Manuel Carrasco V., Juan Jiménez, L. de G. y Carlos Valdivieso G., la que estudiará dicho balance, y permanecerá en funciones hasta el 21 de Mayo del presente año; aprobar la cuenta presentada por los miembros de la comisión y encarecerles la asistencia a esas comisiones; y organizar inmediatamente una colecta con el objeto expresado.

En la hora de los incidentes se tomaron los siguientes acuerdos:

1.o Enviarle una carta a los socios morosos.

2.o Separar del cuerpo a dos socios.

3.o Nombrar una comisión compuesta de los señores Carlos Valdivieso G., Juan Jiménez L. de G. y Humberto Serra M., para que estudien el traslado de secretaría.

EXCURSIONISMO

CENTRO DE CULTURA FISICA 20 DE ENERO.— En sesión de directorio celebrada por este Centro, se acordó efectuar una excursión a los alrededores de Santiago el Domingo 16 de los corrientes, en unión de la Unión Teatral F. C., debiendo citarse a junta general con este objeto. Se eligió la comisión proveedora de empleos que quedó compuesta por los señores Pedro Díaz, Carlos González y Roberto Varela. También fué elegida la junta revisora de cuentas que quedó formada por los señores Carlos R. Carranza, Juan Jofré y Arsenio Negrete.

Se tomó conocimiento de las notas de felicitación que enviaron al Centro 20 de Enero, en el día de su aniversario, las instituciones congéneres: Santiago, Barcelona y Los Pirineos, acordándose acusarles recibo.

Fueron aceptados como socios activos los señores Guillermo Thompson, Arsenio y Evanan Negrete. Encontrándose ausente de la capital el secretario, se acordó nombrar reemplazante, suplente, al señor Carlos González Hemett.

En la sesión de junta general extraordinaria a que se citará en pocos días más, se tratará de los proyectos: Excursión con la Unión Teatral, participación del Centro en la Asociación de Excursionistas; y proyecto de don Enrique Picart sobre la asistencia a sesiones de junta general.

BOX

DAVE MILLS DESAFIA A LUIS FIRPO.— Dave Mills manifiesta que habiendo cumplido Luis Firpo su contrato de pelea con el boxeador Calvin Respress, y en vista de que se esperaba únicamente el resultado de esta contienda para llegar a un acuerdo, lo invita a firmar contrato de pelea, hoy Lunes, en la calle Puente N.o 602, de tres a cinco de la tarde.

Mills desea una contestación rápida por la prensa en caso de no aceptar.

KID LEVIGNE-C. ARANCIBIA. —El 22 del presente se efectuará un match a 10 vueltas entre estos profesionales.

CAMPIS-ARANCIBIA. — Para el 1.o del próximo mes está anunciada esta pelea, que será interesante, dada las buenas cualidades de ambos boxeadores.

RAILWAY BOXIN CLUB.— Lucido resultó el acto musical-sportivo organizado por este club con motivo de su inauguración. El local fué estrecho para contener la numerosa concurrencia, que se dió cita para presenciar las academias de box en que tomaban parte los socios del Railway Boxing.

MADERAS

No las conseguirá más baratas en ninguna parte que en la Barraca MATUCANA 1161
11601-19-b. José Agulló A.

Mines de Cuivre de Naltagua

45 - ALMIRANTE BARROSO - 45

Se compran minerales de Cobre de 7 o|o arriba, desde Tiltil inclusive al sur, puesto en desvío Riesco, Estación Yungay o en Estación de Providencia.

Cotización válida desde el 10 hasta el 17 de Febrero de 1919

PRECIO DEL 10 o|o... $ 6.78 qqm.
ESCALA................. ,, 1.07 qqm.

AZUFRE. —Se paga $ 1 moneda corriente por unidad y por tonelada arriba de la ley de Cobre.

PLATA —Se paga toda la plata contenida arriba de 100 gramos por tonelada de mineral según el precio de la revista Jackson.

ORO —Se paga todo el oro contenido arriba de 3 gramos por tonelada de mineral a razón de $ 1 oro de 18 d. el gramo.

INSOLUBLES.—Se castiga $ 1 moneda corriente por tonelada por cada unidad arriba de 30 o|o.

PIRITAS. —Se paga $ 30 moneda corriente por tonelada de 20 o|o de Azufre. Escala de subida $ 1 moneda corriente por unidad en tonelada. Escala de bajada $ 2 moneda corriente por unidad. El cobre contenido arriba del 1 o|o, se paga a $ 5 moneda corriente la unidad en tonelada. Por la plata y el oro, mismas condiciones que para los minerales. Cada unidad de insolubles arriba de 20 o|o se castiga con $ 1 moneda corriente en tonelada.

AVISE UD. EN
"LA NACION"

Sociabilidad obrera

Sociedad Manuel Rodríguez. —Hoy se llevará a efecto la junta general solemne, en la que se hará cargo de su puesto el nuevo directorio. La asistencia es muy recomendada. Esto lo componen los siguientes señores:

Presidente, don Zenón Torrealba.
Vice-presidente, don Julio Cabello G.
Tesorero, don Carlos Alcaide.
Subtesorero, don Luis Gatica.
Secretarios, don Desiderio Mella y don Rafael Vergara.
Bibliotecario, don Antonio Garín.
Directores, señores Miguel Espinosa, Eugenio Silva Ponce, Guillermo Doren, doctor Pedro A. Fajardo, Guillermo Brito, Ricardo Bustamante, Arturo Gutiérrez y Manuel J. Fernández.

Se recomienda activar la venta de los cupones del sorteo.

Las inscripciones para el próximo paseo campestre continúan abiertas durante todas las noches.

Centro de Tapiceros.—Cítase a sesión para hoy Lunes, a las 21 horas en Porvenir 775.

Gran Federación Obrera de Chile. —Consejo Federal número 6 de la Policía de Aseo.—Cítase a junta general para hoy, a las 4 de la tarde en el salón social, Rosas 1049, Centro Demócrata.

Unión Empleados de Comercio.— Riquelme 859.—Cítase a asamblea general extraordinaria para el Martes, a las 21 horas con espera hasta las 22. La sesión se llevará a efecto con el número que asista. Orden del día: 1.o Elección de algunos miembros del directorio; 2.o Enagenación de muebles que no son útiles; 3.o Cuenta de la labor del directorio; 4.o Descanso dominical.

Partido Obrero Socialista.—Cítase para esta noche, a las 20.30 a todos los afiliados a reunión extraordinaria.

Conferencia.—Después de la asamblea, la conferencia en Avenida Matta esquina Prat. Hablarán varios oradores.

Federación de Zapateros y Aparadoras.—Cítase al personal Ferrer para hoy, a las 15 horas (3 P. M.) para tratar lo relacionado con la Fábrica.

PROPUESTAS

Se piden propuestas, en el plazo de diez días, contados desde la fecha, para la venta de una casa, apropiada para Club, cuya superficie no sea inferior a 1,500 metros y esté ubicada en la zona comprendida entre Delicias, Morandé, Catedral y San Antonio.

Los interesados pueden presentar las propuestas, directamente y sin derecho a comisión, al Administrador del Club de Setiembre, acompañando los planos de la propiedad y demás condiciones de venta.

Santiago, 8 de Febrero de 1919.
x-246-18-b

BOMBAS

3.a COMPAÑIA "CLARO Y ABASOLO".—Academia general el Miércoles 12 del presente. Punto de reunión el cuartel, a las 21 horas 30 minutos.—El ayudante.

2.a COMPAÑIA DE BOMBEROS Esmeralda.— Cito a academia para el Lunes 10 de Febrero a las 9 1|2 P. M. Uniforme de trabajo. —El Teniente 1.o

12.a COMPAÑA DE BOMBEROS.— Chile Excelsior.—Cítase a la Compañía a academia general para el Martes 11 del presente a las 21.30 horas. Uniforme de trabajo.— El Ayudante.

Avisos Económicos

NUEVOS

PINTOR Y CARPINTEROS SE necesitan, fundición, Sotomayor 347. x-225-11-b

OCASION: ARRIENDO ALMACEN con instalación completa en $ 70 al mes. Avenida Italia N.o 1384 Tratar de las 11 a las 15 horas. 11-b

SIRVIENTE PARA EL NORTE, buen sueldo, con recomendación, necesito. Dieciocho 270. x-240-12-b

CASA NECESITO HASTA $ 500, cuatro cuadras Alameda, Cerro a República, diez habitaciones, fuera servidumbres. Casilla 1545. x-276-10-b

ESCUELA DE CHAUFFEURS LA Almagro, San Diego 482 cursos diurnos y nocturnos, facilidades de pago, garantiza carnet municipal en un mes, única Escuela que cuenta con Dodge y que hace practicar manejo en el centro Quedan aptos para cualquier automóvil x-279-10-b

OCASION VENDO ROPERO, PEINador, cómoda, aparador, muebles de salón, y varios otros, Brasil 230. x-280-11-b

ARRENDAMIENTOS

ARRIENDASE EN CASA HONOrable cómodos, elegantes departamentos amoblados. Huérfanos 2530. Trátase: 4 a 6. x-137-12-b

ARRIENDASE PIEZA BALCON calle con o sin muebles. Serrano 71. x-178-14-b

SE ARRIENDA UNA CASA TODA comodidad, 8 piezas fuera servidumbre, dos patios. Canon $ 220. Llaves Matucana 45. x-236-11-B

OCUPACIONES

SE OFRECEN EMPLEADOS

OFRECESE CHAUFFEUR TODA marca, dirigirse, San Diego 1321. Casita 8. x-265-12-b.

MEDICINA

BLENORRAGICOS. —SYRGOSOL cura infaliblemente en pocos días. Pidan el folleto "La Blenorragia y su tratamiento" enviado gratuitamente. Monument, Chemical Co. Casilla 2196. 11871-16-B

OCUPACIONES

SE NECESITAN EMPLEADOS

REPARTIDORES CON CARRETELA y reparto para agua mineral, necesitamos. Buena comisión de venta, — C., Casilla 283. 10-b

NECESITAMOS COSTURERAS para blusas y pantaloncitos chicos con muestra. Compañía 1060. x-167-12-b

COCINERA Y SIRVIENTA DE mano, formales, se necesitan 5. Av. de las Quintas, Estación Pirque, altos. 11-b

NECESITO CARPINTEROS GOticos mueblistas y tapiceros. San Diego 262. x-260-10-B

NIÑO DE 16 AÑOS, CON BUEnas recomendaciones, para mozo necesito. Ahumada 175. x-237-10-b

CARPINTEROS OBRA FINA Y mueblistas necesito: Estado y Huérfanos. x-271-10-b.

LLAVERO COMPETENTE PARA el campo se necesita. Sueldo 100 pesos y un cuarto tierra. Casa y ración. Dirigirse a Agustinas 1319 el Martes de 16 a 19. x-264-10-b.

PENSIONES

PENSION ARGENTINA: ARTEsanos 999, piezas con excelente pensión, 4 platos, postre, café, vino, $ 80; de mesa, vino, $ 50. 10-b

FAMILIA HONORABLE ARRIENda departamento con o sin pensión. Unicos pensionistas. Santo Domingo 2406. 10-b

PIEZAS AMOBLADAS CON EXcelente pensión $ 80. De mesa 50. San Antonio 812. 12-b

SE ARRIENDAN PIEZAS HIGIEnicas con pensión o sin ella. Dardignac 123. x-262-10-B

LINDA PIEZA CALLE CON pensión y otra dentro, Huérfanos 2815. x-239-10-b

COMERCIO E INDUSTRIAS

TECHO AMERICANO ACANALAdo, $ 3.00 plancha. Aróstegui, Yaneti. Santiago, Manuel Rodríguez. 854. x-11760-11-b

RANCAGUA. — SE VENDE NEgocio sastrería, artículos para caballeros, facilidades, buen local, contrato largo, entenderse con Fidel Agost, Casilla 113, Rancagua, mejor situación. x-12035-11-b

¡NOVIOS! ARGOLLAS ORO 14-18 desde 25 pesos par. Garantía absoluta. Bascuñán 17. x-272-10-b.

PUENTE 590 SASTRERIA PROgreso. Gran surtido pantalones. Recibe hechuras. x-266-10-b.

PUENTE 590 SASTRERIA PROgreso. Lindo surtido casimires ingleses, negros y colores. x-266-10-b.

PUENTE 590 SASTRERIA PROgreso. Frente la torre la Bomba. x-266-10-b.

INSTRUCCION

CURSOS DE VACACIONES DEL "Instituto San Martín". San Martín 67. Teléfono Inglés 213. Unico curso de vacaciones con profesores de Estado en cada uno de los ramos científicos. Sistema antiguo y concéntrico. Internado, medio-pupilaje y externado. Preparatorias y humanidades. Precios de acuerdo con la calidad de enseñanza y profesorado. Clases funcionando en todos los cursos. 12-b

PROFESOR DE ESTADO HACE clases particulares de Matemáticas, Trigonometría, Cosmografía, Física. Sistema antiguo y concéntrico. Santa Rosa 336. x-170-12-b

CURSOS DE VACACIONES: UNIversitarios, especiales y de humanidades (de 1.o a 6.o años, antiguo y concéntrico). Numerosos certificados de aprobación universitaria. Precios módicos. Instituto Mercantil, Bandera 287, esquina Huérfanos. Teléfono inglés. 273. 12-B

CURSOS COMERCIALES

para alumnos, (otros, especiales para señoritas, atendidos por profesoras de Estado, por los mismos precios), elemental, inferior, medio y superior, por $ 17.50, $ 20, $ 25 y 30 mensuales, respectivamente. Estúdiase contabilidad comercial o bien agrícola, bancaria, salitrera, minera, militar, industrial, oro y billetes, de sociedades colectivas, en participación, comanditarias o anónimas, aritmética comercial, castellano, inglés, francés, (alemán, italiano, latín o griego), taquigrafía, redacción, mercantil, caligrafía, geografía comercial, derecho civil, aduanero, consular y comercial, moral y escritura máquina, todos juntos. Bandera 287, esquina Huérfanos, Teléfono Inglés 273. 15-b

COMPRA-VENTA

DE MUEBLES Y OBJETOS VARIOS

MAQUINA ESCRIBIR SMITH, Visible, N.o 12, reconstruída, ve de ocasión. 230 Estado 234.

PIANOS DE COLA Y PARA de ocasión, en buen estado, se venden, Estado 353.

AUTOPIANOS FISCHER, EN PERfecto estado, sin uso, se venden Estado 353.

AUTOPIANO MARSHALL y Wendel, con muy poco uso, se vende Estado 353.

AUTOPIANO AUTOFONE, buen estado, se vende, Estado

PAGAMOS 25 POR CIENTO pesos y chauchas. San Antonio x-12041-

LA PRECISA.—COMPRA-VENTA de muebles y menajes de ca Realizo juego completo para mitorio, de roble americano; amoblados para Salón. Rosas x-254-

NECESITO COMPRAR UN BA con calentador a gas usados tucana 45. x-255-

POR CAMBIO DE RESIDENCIA realízanse gallinas, gallos y Rhode Island, Leghorn, Menorca Orpington, etc. Av. Manuel Montt 1035.

PROPIEDADES

$ 35,000 VENDO, PERMUTO sa 15 piezas, una cuadra Alameda, puede tener auto. San Carlos 730.

VARIOS

HABIENDOSE EXTRAVIADO título N.o 191, por diez acciones de la Compañía de Seguros "La Mundial", pertenecientes a la cesión de don Enrique S. Paz, queda nulo dicho título por haberse dado aviso a la Compañía y pedido nuevo título.

CITACION A LA ASAMBLEA DE Contribuyentes.— Santiago, 7 de Febrero de 1919.— Vista la presentación anterior, y de acuerdo con lo dispuesto en el art. de la ley de Municipalidades vigente Decreto: Cítase a la Asamblea de Contribuyentes para el Domingo 16 del presente a las 14 horas conformidad al art. 90 de la vigente, para tratar: 1.o De la cesión a don Alberto García daurre, para colocar avisos ciales en los faroles del alumbrado público a gas; y 2.o De acuerdos Municipales que conceden pensiones de gracia, por una sola vez, a los S. S. José R. za, Francisco Huerta, Filomena Barrera,, Emeterio Prieto y Rojas v. de Flores.— Anótese y publíquese en conformidad a la ley.—(Firmado) Rogelio Ugarte. 4842-14

JUDICIALES

EXTRACTO. — CERTIFICO QUE por escritura de esta fecha ante mí los señores Luis Ahumada Silva y Carlos Rippes Bronste, de este domicilio, han formado una sociedad colectiva comercial bajo la razón social de "Ahumada y Rippes" que usará el señor Ahumada Silva quien tendrá también la administración social. El señor Ahumada aporta $ 20,000 en dinero efectivo y el señor Rippes herramientas por valor de $ 850, según detalle protocolizado ante mí, y además su trabajo industrial teniendo a su cargo la dirección técnica de los talleres y demás establecimientos que abra la sociedad. El objeto de la sociedad es toda negociación sobre el ramo de automovilismo y sus derivados; las ganancias o pérdidas se repartirán por iguales partes; la duración social es de cinco años pudiendo prorrogarse; y el domicilio social es Santiago, pudiendo abrir sucursales.—Santiago, 11 de Enero de 1919.—C. R. Abalos, notario. 4821-

POR AUTO DEL SEÑOR JUEZ trdo del 5.o Juzgado Civil de esta capital, señor Rodríguez, de Enero último, se concedió a Philip Walker la posesión efectiva de los bienes de don Samuel Ernest Walker. 48

EXTRACTO. — CERTIFICO: por escritura ante mí, de esta fecha, los señores Jacob David, Davil, Gema David, Farah David, Mahfud J. David y Habib Jacob David, comerciantes de este domicilio, socios de la sociedad comercial colectiva organizada por escritura extendida ante el notario don Desiderio Lizana, de fecha 14 de Marzo de 1916, modificada por la de de Julio del año próximo pasado, ante el notario don Luis Cousiño, que gira en esta plaza en el ramo de paquetería, por el término de años, a contar desde el 14 de Marzo de 1916, bajo la razón social de "Jacob David Hermanos", adicionaron dicho contrato con la cláusula siguiente: "Los socios señores Jacob, Gema, Farah y Mahfud J. David, que tienen el uso de la firma social, podrán tomar dinero a interés para la sociedad, ya sea como mútuo o en cuenta corriente o hipotecar los bienes sociales o darlos en garantía, en cualquiera otra forma, cada vez que lo estimen por conveniente.—Santiago, 27 de Enero de 1919.—Abraham del Río, notario. x-231-14-b.

FOLLETIN 2

La cabeza de la Gorgona

Pero, repito, treinta años hará en la próxima primavera, y recuerdo fué en el mes de Abril. Eramos corsarios de esta misma costa, cuando una noche de intensa obscuridad, hallándonos demasiado cerca de la tierra, nuestro piloto perdió sus medidas y una bitácora y fuimos arrojados a la playa en la punta meridional de Zante. Como era natural, produjóse allí un gran tumulto, todo el mundo corrió sobre cubierta llevando salvavidas, las mujeres gritaban, y los hombres ofrecían salvarlas o perecer en la demanda. En tanto, el piloto estaba blanco como el papel: no porque fuera cobarde, ninguno de los oficiales lo éramos, sino porque veía sus esperanzas arruinadas. temía ser despedido de la Compañía, quizá perder su certificado, y tenía esposa y larga familia; ¡pobre hombre! Debido a estas circunstancias no me quería mucho; y aunque a la sazón me tocaba guardia, habíame dejado dormir sin recordarme y esto fué ciertamente una desgracia para él.

Pronto descubrimos que el navío estaba abierto por debajo, y en la confusión nadie pensó en los botes ni trató de huir en ellos.

Cuando vino el día estábamos inmóviles entre las rocas, con la mitad de la popa debajo del agua y el salón y una parte de los camarotes inundados.

Por más que hicimos, el "Haslar" continuó hundido; y en la baja marea, usted hubiera podido pasar casi a pie enjuto, desde la cubierta hasta la playa.

Los pasajeros habían desembarcado y recorrieron la región en todas direcciones; pero Zante no es un abrigo hospitalario, y como el tiempo se puso borrascoso, hubo que renunciar a ello. En tanto, nosotros los empleados de a bordo, hacíamos un dique en que suspender el navío, a fin de trabajar en su interior, hasta que estuviera reparado suficientemente, o pudiésemos obtener auxilios, de alguna parte. Fué aquel un trabajo penoso, pero mientras esperábamos el socorro, fué adelantando lentamente, y por fin los fondos quedaron reparados lo suficiente para que pudiese flotar el buque; le aseguro a usted que era una alegría tener aquel trabajo, pues de otro modo nos hubiésemos muerto de fastidio, de tal modo es Zante un mezquino y detestable lugar. Cuando no estábamos de facción, consistía nuestro entretenimiento en pasearnos de dos en dos, explorar el país o bien rodear la isla en un bote cazando aves silvestres.

Pronto comencé a fastidiarme, pues no siendo diestro en la caza, rara vez conseguía hacer blanco, y de continuo servía de juguete a mis compañeros. Pero un día, el segundo oficial, de vuelta de un viaje a tierra, nos refirió que había hallado un camino que conducía a una remota aldea situada en la costa oriental; y cuyos habitantes le habían prevenido, no osara entrar a una cueva misteriosa, que a poca distancia de allí, se encontraba oculta entre los cerros. No pudo comprender cuál sería el motivo de esta advertencia, por no conocer suficientemente el extraño idioma que hablaban, y además porque siendo ya bastante tarde, tuvo que regresar al navío sin hacer más averiguaciones.

En esa época era yo un mozuelo constantemente sediento de aventuras, e inmediatamente comencé a discurrir cómo podría explorar aquella cueva, en la cual me complacía en imaginar un peligro, que sería yo el primero en afrontar. Esto así, ocurrió que al siguiente día, tocábame saltar a tierra, y fuí a ver a uno de los maquinistas auxiliares, a quien invité a venir conmigo. Le escogí, porque era mi antiguo amigo, y a más porque era el único entre nosotros que conocía el idioma del país; había estado allí anteriormente y era nuestro intérprete con los naturales.

Llamábase Travers y era uno mozo original, pequeño, moreno, con ojos negros y un ardiente temperamento; un alegre compañero, para quien no existían imposibles en el mundo, y cuya vida era una continua fiesta. De buena gana se determinó a acompañarme, y comenzamos el viaje tan alegre y rápidamente, como cuando nos arrastra el destino, y ni por asomos pordemos sospechar a dónde nos conduce. Mi amigo era un gran caminante, y conocía palmo a palmo la isla y la población que Genkis, el segundo, había indicado. Por fin, después de mucho andar y de ascender un escarpado cerro, al mirar abajo, vimos en lo más hondo del valle un grupo de cabañas rodeadas de viñedos; mientras frente a nosotros y naciendo del opuesto lado de la aldea, levantábanse rugosas rocas formando un monte, cuya ásperaladera hallábase cuarteada y enteramente hendida como por un temblor de tierra, al par que interceptada por una profunda quebrada. Aquí y allá entre las peñas, veíanse obscuras manchas y negros remiendos, que eran sin duda otras tantas entradas a las cavernas de la sima.

—Este debe ser el lugar, dije; y una de aquellas cuevas prohibida. ¿Cómo podremos descubrir cuál es?

En este momento y como para responder a mi pregunta, apareció subiendo por el collado un corpulento aldeano, de tostado rostro y cubierto de andrajos. Nos miró entre alegre y asombrado, cual si le fuese imposible creer hubiesen llegado extranjeros hasta aquellos sitios; y su asombro subió de punto, cuando al interrogarnos en su extraño idioma, Travers se ingenió para responderle en la misma lengua de la manera más correcta que pudo. Pareció como si aquel hombre gordón y estúpido, no pudiera dar crédito a sus oídos...

—¡Ah!, dijo, dirigiéndose a Travers, ¡de modo que ustedes han penetrado en el valle de las misteriosas cavernas! el cual es largo de buscar y difícil de encontrar; consistiendo eso en el monte que miran ustedes allá abajo.

—¿Pero cuál es la misteriosa caverna y cuál su historia? interrogó Travers.

—Es una de aquellas hendiduras que hay en el monte hacia la parte opuesta de la quebrada, respondió el aldeano, y se llama la cueva misteriosa, porque nadie que se ha aventurado en ella, ha retornado vivo; mejor dicho: jamás se le ha vuelto a ver vivo ni muerto. Quien allí entra, desaparece sin saberse cómo.

—¡Contar esto a unos marineros! exclamó Travers. Sin duda que no ha muerto el antiguo espíritu de Grecia, cuando todavía en el pueblo de Zante se inventan tales fábulas y se pretende embaucarnos con ellas. Decidme: ¿qué es pues, lo que existe en ese sitio?

—He allí lo que nadie sabe, dijo el hombre; porque nadie de los que han ido a averiguarlo, han vuelto acá para decirlo; y crean ustedes que est es la verdad. Muchos han tratado de descubrir el secreto, suponiendo que sería una madriguera de empedernidos bandoleros que hacían desaparecer a todo testigo importuno; hace poco tiempo, fué enviada allá una compañía entera de soldados, y sin embargo tampoco ninguno volvió más. Esa caverna tiene ya terrible fama, y todos huímos de sus cercanías. El último que intentó vencer el encanto, un joven audaz y emprendedor tentado por el tesoro que algunos suponen allí oculto, desoyó los consejos de su anciano padre, trepó intrépidamente la enorme cuesta y nunca más volvimos a verle.

—¿Pero cuál es la causa? persistió el incrédulo Travers.

—Nosotros no podemos decirlo, respondió el aldeano. Puede uno esconderse en la quebrada que conduce a la cueva, y yo mismo lo he hecho a muy corta distancia, y allí no se ve sino un valle estéril cubierto de grandes piedras negras desparramadas en todas direcciones; allá donde termina el valle, nadie se aventura.

—¡Oh! yo pregunto, dijo Travers con delicia; ¿ha oído usted alguna vez, algo semejante a lo que cuenta este embustero? Mas esto ya no puede creerse, ¡estamos en pleno siglo diecinueve! ¡Adelante Brander! nosotros somos por fortuna, hombres de este tiempo!

Y mi impetuoso compañero me arrastró hacia abajo del collado dejando al hombre mirándonos estupefactos.

Marchamos por la falda de la colina, y ya próximos a entrar en el pueblo, se nos apareció por la vereda opuesta, un anciano de noble porte y nevada cabellera. Travers se dirigió a él y sin ningún preámbulo le interrogó sobre la extraña caverna. El anciano se puso intensamente pálido, y manifestó dolor y espanto.

—¡La cueva misteriosa, hijo mío! exclamó con tembloroso acento. ¿Sin duda ustedes ignoran todo lo ocurrido en ese lugar?

—¡Al contrario! sabemos algo, respondió Travers, cuyos ojos brillaban de animación, conocimos la empresa del arrojado joven que pretendió descubrir el secreto, y si usted, no quiere referirnos el final, iremos nosotros mismos a despejar la incógnita.

Y empujó ligeramente por el hombro al anciano, quien tendió juntas sus descarnadas manos como tratando de detenerle.

No sé cómo habría circulado la noticia de que queríamos explorar la caverna; pero es lo cierto, que los habitantes de la aldea, comenzaron a rodearnos presas de la mayor agitación, y tratando de disuadirnos de nuestra arrojada empresa. Al ver lo inquebrantable de nuestra resolución, algunos intentaron detenernos por la fuerza, pero Travers renegó de lo lindo, y sacando su revólver amenazó con descargarlo sobre cualquiera que tal se atreviese. Todos nos miraban con angustia y cercándonos juraban y perjuraban que jamás volveríamos, exhortándonos con ademanes suplicantes a huir de tan terrible suerte.